ПЛОТНЫЙ РЕМОНТ

Воду под контроль

стр. 2

ПО ЗАКОНУ

Долги вернут. Денег добавят

стр. 8

• Нижняя Салда • Верхняя Салда • ЗАТО Свободный

ГОРОДСКОЙ ВЕСТНИК ПЛЮС

Еженедельная газета издаётся с 21 сентября 2000 года

Цена свободная 6+

Частные объявления

Программа на 15 телеканалов

Сайт: gorodns.ru

№ 3 (1003)

11 января 2018 года

Подробности на стр. 5

ПУТЕШЕСТВИЕ ВО ВРЕМЕНИ

реклама

Кредит по договору!

БЕСПЛАТНАЯ Региональная горячая линия

8-800-700-89-75

подробности на сайте cred66.ru

В РЕДАКЦИЮ «ГОРОДСКОГО ВЕСТНИКА»

ТРЕБУЕТСЯ

МЕНЕДЖЕР ПО РЕКЛАМЕ

3-25-23, 8-912-261-50-45

КОРОТКОЙ СТРОКОЙ

Безаварийные праздники

Новогодние каникулы в Нижней Салде прошли без серьёзных коммунальных происшествий.

На прошедшем 9 января оперативном совещании в администрации города руководители коммунальных предприятий Нижней Салды доложили, что минувшие праздники в городе прошли без эксцессов.

На частные жалобы дежурные диспетчеры управляющих компаний и ТСЖ «Урал» реагировали своевременно.

Также без происшествий новогодние праздники прошли для МУП «Салдаэнерго» и ПАО «Облкоммунэнерго».

Глава городского округа Елена Матвеева поблагодарила коммунальщиков за слаженную работу.

Будут платить ежемесячно

Пенсионный фонд России начинает принимать заявления от нуждающихся семей на получение ежемесячной выплаты из средств материнского капитала.

Выплата полагается только тем нуждающимся семьям, в которых второй ребёнок родился или усыновлён после 1 января 2018 года. Если доход на одного члена семьи за год меньше 1,5-кратного прожиточного минимума трудоспособного гражданина в регионе, можно обратиться в Пенсионный фонд с заявлением на ежемесячную выплату.

Подать заявление возможно в любое время в течение полутора лет со дня рождения второго ребёнка.

Символ без хвоста

Новогодний городок на площади Быкова пострадал от рук вандалов.

В ночь на 4 января неизвестные повредили воздушную конструкцию символа наступившего года – Собаки, оторвав ей хвост. На помощь подоспели сотрудники МУП «Чистый город» и швеи городского Дворца культуры. Благодаря им уже через несколько часов «четвероногий друг» вновь украшал главную площадь города.

После праздничных выходных, 9 января, атаке подверглась фигура Деда Мороза, которая не выдержала напора ветра и рухнула на землю. Коммунальщикам удалось установить фигуру волшебника на место.

К слову, новогодний городок в Нижней Салде завершит свою работу 20 января.

Кубы мусора

Коммунальщики подвели итоги по вывозу твёрдых бытовых отходов в новогодние праздники.

По информации руководства МУП «Чистый город», с 1 по 8 января с контейнерных площадок было вывезено 680 кубов мусора. Это на 40 кубов больше, чем в 2017 году.

В 2016 году за аналогичный период коммунальщики вывезли 180 кубов твёрдых бытовых отходов.

Добавим, что долг городских управляющих компаний за вывоз ТБО перед МУП «Чистый город» составляет 1 млн 300 тысяч рублей.

13 ЯНВАРЯ – ДЕНЬ РОССИЙСКОЙ ПЕЧАТИ

Уважаемые работники средств массовой информации и полиграфической отрасли, ветераны журналистики!

Поздравляю вас с Днём российской печати!

Этот профессиональный праздник мы отмечаем 13 января – в этот день 315 лет назад в свет вышел первый номер первой российской газеты «Ведомости». Это историческое событие положило начало российской журналистике и предопределило её дальнейшее развитие на столетия вперёд.

С петровских времён и по сей день российские средства массовой информации составляют важную часть нашей жизни. Они позволяют быть в курсе политических, экономических, культурных и спортивных событий как местного, так и международного уровня, расширяют кругозор, формируют общественное мнение, помогают выстраивать прямой диалог власти и гражданского общества, способствуют укреплению имиджа страны на мировой арене, ведут огромную просветительскую, образовательную и воспитательную работу.

Свердловская область традиционно занимает одно из лидирующих мест в России как по медиа-активности, так и по количеству и качеству средств массовой информации. У нас работают свыше тысячи печатных и электронных СМИ.

Уральских журналистов всегда выгодно отличает способность свободно и масштабно мыслить, разбираться в самых сложных темах, тонко чувствовать пульс жизни.

Именно активное обсуждение в СМИ позволило выявить самые актуальные потребности муниципалитетов и жителей области, чтобы сформировать и наполнить конкретными проектами народную программу «Пятилетка развития». Сейчас наша общая задача – обеспечить выполнение всех взятых обязательств по выводу региона в тройку лидеров России, сделать всё, чтобы каждый уралец лично почувствовал позитивные перемены в жизни. Рассчитываю, что уральские масс-медиа станут главным летописцем историй успеха и качественных преобразований в Свердловской области.

Особая миссия СМИ на текущий год заключается в укреплении имиджа Среднего Урала как территории безграничных возможностей, современного, динамично развивающегося, открытого для масштабных проектов региона.

Уверен, что юбилейный для российской печати год станет мощной стартовой площадкой для новых свершений и развития уральских средств массовой информации.

Уважаемые журналисты и работники полиграфии! От всей души желаю вам крепкого здоровья, благополучия, новых успехов в творчестве, вдохновения, больше хороших новостей. Счастья вам, оптимизма и всего самого доброго!

Евгений КУЙВАШЕВ,
губернатор Свердловской области

ГОРОДСКИЕ ПОДРОБНОСТИ

ФИНАНСОВЫЕ ШЛЮЗЫ ДЛЯ РЕМОНТА ПЛОТИНЫ

В этом году в Нижней Салде начнётся ремонт гидротехнического сооружения (ГТС), завершить который планируется в 2020 году.

Нижнесалдинская плотина попала в перечень приоритетных ГТС Свердловской области, где необходим капитальный ремонт.

– *Вопрос о ремонте Нижнесалдинского гидротехнического сооружения стоял давно,* – комментирует глава городского округа Елена МАТВЕЕВА. – *Для установления грузоподъёмности моста и определения степени надёжности были проведены обследования, которые только подтвердили, что плотина нуждается в ремонте.*

Этим вопросом мы занялись в 2012 году. Тогда объект посетил действующий на то время председатель областного Правительства Денис Паслер. Именно он дал, что называется, отмашку к началу ремонта.

Капремонт Нижнесалдинской ГТС, согласно проекту, рассчитан на 3 года. За это время на данные цели из федерального, областного и местного бюджетов планируется направить более 192 млн рублей.

В этом году сумма затрат на капитальный ремонт плотины составит 6 миллионов 776 тысяч рублей:

3 млн 803 тысячи рублей – из федерального бюджета,

1 млн 873 тысячи рублей – из областного бюджета,

1 млн 100 тысяч рублей – из местного.

– *Нижнесалдинская ГТС попала в перечень приоритетных объектов, поскольку находится в каскаде паводкоопасного направления,* – объясняет первый заместитель главы администрации городского округа Нижняя Салда Сергей ГУЗИКОВ. – *Иными словами, если случится её прорыв, будет нанесён серьёзный ущерб не только населению, но и государству, поскольку по течению реки располагается градообразующее предприятие НИИМаш.*

Такой исход ситуации может оказаться реальностью, ведь подводная часть ГТС сильно изношена.

До конца марта должен состояться конкурс, в ходе которого будет определён подрядчик на проведение ремонтных работ.

Ксения МАЛЫШЕВА

ЦИФРА

Общий объём планируемого финансирования мероприятий по ремонту ГТС в Свердловской области на 2018 год составляет

250,1 млн рублей,

151,6 млн рублей средства федерального бюджета,

74,6 млн рублей – средства областного бюджета,

23,9 млн рублей из муниципальных бюджетов.

КСТАТИ

В 2018 году за счёт средств федерального, областного и местных бюджетов будет проводиться капитальный ремонт семи свердловских гидротехнических сооружений, на трёх из них работы будут завершены. Соответствующее распоряжение подписал губернатор Свердловской области Евгений Куйвашев.

ЦИТАТА

Алексей КУЗНЕЦОВ, министр природных ресурсов и экологии Свердловской области:

– Пройдена защита бюджетных проектировок в Федеральном агентстве водных ресурсов. Все мероприятия, планируемые на 2018 год, получили положительное заключение экспертов для выделения средств федерального бюджета. По результатам рассмотрения заявки Правительства Свердловской области на 2018 год, Федеральным агентством водных ресурсов принято положительное решение о двукратном увеличении объёмов финансирования для Свердловской области по мероприятиям, направленным на предотвращение негативного воздействия вод.

ЛЕНТА ПОЗИТИВНЫХ НОВОСТЕЙ

МЕДИЦИНСКИЕ ОРГАНИЗАЦИИ НАШИХ ГОРОДОВ – В ЧИСЛЕ ЛУЧШИХ

Общественный совет при Министерстве здравоохранения Свердловской области провёл очередную независимую оценку качества оказания услуг в 106 медицинских организациях Свердловской области.

Методика проведения независимой оценки включала:

• исследование интернет-сайта для размещения информации о государственных (муниципальных) учреждениях (www.bus.gov.ru) и собственных интернет-сайтов медицинских организаций;

• опрос граждан в помещении медицинской организации по пяти видам анкет, оценивающих качество оказания услуг:

в условиях круглосуточного стационара;

в амбулаторных условиях врачом-терапевтом участковым;

врачом-педиатром участковым;

врачом общей практики;

врачами узкими специалистами.

Лидирующие положения в рейтинге медицинских организаций при оказании медицинской помощи в амбулаторных условиях участковыми врачами заняли Верхнесалдинская центральная городская больница, медико-санитарная часть № 121 ФМБА России и городская больница ЗАТО Свободный.

В рейтинге медицинских организаций, оказывающих медицинскую помощь в амбулаторных условиях врачом-специалистом, в числе лидеров медико-санитарная часть № 121 ФМБА России и городская больница ЗАТО Свободный.

В рейтинге медицинских организаций, оказывающих медицинскую помощь в условиях круглосуточного стационара, в первую десятку вошла городская больница ЗАТО Свободный.

НА ЛЬГОТНЫХ УСЛОВИЯХ

ПАО «Корпорация ВСМПО-АВИСМА» получит льготный займ в размере 100 млн рублей на реализацию крупного проекта по организации участка для обработки крупногабаритных титановых колец. Займ предприятию одобрил Экспертный совет Фонда технологического развития промышленности Свердловской области.

Новый проект позволит расширить ассортимент продукции с высокой добавленной стоимостью под программы строительства двигателей фирм Rolls-Royce, General Electric, Safran. Стоимость проекта – 284 млн рублей, из них 280 млн – затраты на приобретение технологического оборудования, все остальные средства направлены на разработку нового продукта.

Сегодня уже изготовлены и испытаны опытно-промышленные партии колец, проводится их сертификация, заключены долгосрочные соглашения с ключевыми потребителями продукции.

И ВНОВЬ – ЛУЧШИЕ!

На Первенстве Свердловской области по гиревому спорту среди ветеранов нижнесалдинским атлетам вновь не было равных.

Соревнования, проходившие в Верхнем Дуброво, стали очередным успешным стартом салдинцев.

Так, в возрастной категории 45-49 лет наш известный спортсмен и тренер Рустам Керимов занял 2 место, набрав 102 очка.

В этой же возрастной категории, но уже среди представительниц прекрасного пола, на высшую ступень пьедестала взошла жительница Нижней Салды Валентина Лазовских.

Параллельно проходило Открытое Первенство Верхнего Дуброво среди юношей и девушек 1999-2000 и 2002-2005 г.р. В категории до 78 кг бесспорную победу одержал наш земляк Алексей Углов. А в весовой группе до 68 кг серебряным призёром стал салдинец Кирилл Волков.

ВКУСНЫЙ ПРАЗДНИК

Воспитанницы Социально-реабилитационного центра для несовершеннолетних № 2 города Нижняя Салда приняли участие в Третьем ежегодном благотворительном фестивале по кулинарии «Рататуй» среди детей-сирот Свердловской области.

Темой фестиваля стала «История русской кухни». За право стать обладателем переходящего кубка боролись 17 команд. Участникам необходимо было приготовить и презентовать блюдо, а строгое жюри оценивало их кулинарное искусство, скорость, качество приготовления и внешний вид работы.

Участвуя в конкурсе, воспитанницы нижнесалдинского Центра почувствовали себя в роли настоящих хозяек, а приготовленный ими салат «Боярский» получился на славу.

В завершение фестиваля участники получили памятные призы, подарки и дипломы.

Возможно, для кого-то из них этот кулинарный конкурс станет ступенькой к будущему выбору профессии.

ДЯДЯ СТЁПА – ДЕД МОРОЗ

В Верхней Салде полицейский Дед Мороз поздравил с Новым годом и Рождеством несовершеннолетних ребят из семей, состоящих на профилактическом учёте в органах внутренних дел.

Сотрудники ОВД, сменив форменные мундиры на красные шубы, провели новогодний утренник для воспитанников местного Социально-реабилитационного центра для несовершеннолетних и посетили семьи, ранее поставленные на учёт, но в настоящее время характеризующиеся положительно. Полицейских Деда Мороза и Снегурочку весёлая ребятня встречала с удовольствием, рассказывала им стихи и пела новогодние песенки.

Полицейские Верхней Салды ежегодно принимают участие во Всероссийской акции «Полицейский Дед Мороз», приобретая на личные средства сладости и различные полезные и творческие подарки для своих маленьких подопечных. В этом году ребята из Реабилитационного центра получили в подарок развивающие настольные игры.

БОЛЬШОЙ РЕМОНТ

КАПИТАЛЬНЫЙ КОНТРОЛЬ

В декабре 2017 года в Свердловской области завершился первый этап региональной Программы капитального ремонта многоквартирных домов (МКД), которая действует на Среднем Урале с 29 апреля 2014 года.

Официально сезон завершился, но по факту несколько домов по улице Молодёжный посёлок в Верхней Салде встречали новогодние праздники без кровли.

По словам рабочих, ремонтировать крыши зимой и даже в снегопад для них привычное дело. Только вот каково качество такого ремонта?..

Результаты работы по Программе капремонта в области неутешительны. К началу ноября 2016 года было отремонтировано 1200 домов, это примерно 60 % от плана. В некоторых домах жильцы… выгнали подрядчиков! Почему? Потому что строители, не укладываясь в сроки, продолжали производить работы в морозы, что, по сути, бессмысленно: краска и штукатурка всё равно потрескаются весной. Да и открытые крыши тоже вряд ли положительно скажутся впоследствии.

Поэтому тем, чьи дома сейчас оказались или в ближайшее время окажутся в Программе, следует очень внимательно и ответственно подойти к ремонту, знать, что запланировано сделать, и контролировать каждый шаг, чтобы не случилось так, как в некоторых муниципалитетах, где на жильцов падали потолки, лился кипяток и сыпался снег через зияющие дыры в кровле.

– Работы, связанные с капремонтом домов, по-прежнему будут находиться на контроле региональных властей, поскольку касаются одной из самых важных составляющих жизни человека – комфортного, безопасного, благоустроенного жилья. Но наш главный союзник в обеспечении контроля качества ремонтов – это сами жители! – призвал свердловчан не быть равнодушными губернатор Евгений Куйвашев.

Если вы обнаружили, что в доме делают некачественно капремонт, но на ваши замечания руководство компании-подрядчика не реагирует, то срочно звоните в средства массовой информации, обращайтесь в прокуратуру, в Госстройнадзор, в Фонд содействия капремонту, в Министерство ЖКХ.

В Нижней Салде первый этап Программы прошёл успешно. Рабочие уложились в сроки, на качество работ жалоб не было.

В 2018 году в городском округе Нижняя Салда будут отремонтированы очередные 7 домов: № 15 по ул. Совхозная; № 41, 45, 47, 53 и 56 по улице Строителей; № 46 по ул. Ломоносова.

Перечень работ можно узнать в администрации или на специальном областном сайте регионального Фонда содействия капитальному ремонту общего имущества многоквартирных домов Свердловской области. Там же можно скачать протоколы собраний и справочные материалы.

На территории Верхнесалдинского городского округа до 2044 года подлежит капитальному ремонту 401 многоквартирный дом.

За 2017 год не успели завершить ремонт в 20 МКД. Общая сумма работ составляет 75 млн 98 тысяч рублей. Дома ещё в стадии ремонта, но нарекания уже есть. Вспомните многострадальный дом № 27 по ул. Крупской, где несколько раз обрушивался потолок. Или недавний случай с затоплением двух квартир в доме № 69 по ул. Молодёжный посёлок.

В 2018 году к этим «шедеврам» капитального ремонта могут добавиться новые, так как за следующие два года планируется отремонтировать ещё 55 многоквартирных домов! Каково будет качество ремонта при таких ударных темпах, сказать трудно. Поэтому жильцам стоит проявить сознательность, активную жизненную позицию и взять на контроль ремонтные работы.

Адреса жилых зданий, подлежащих капремонту, и подробный список работ можно увидеть на официальном сайте администрации Верхнесалдинского городского округа.

Оксана ТОЛМАЧЁВА

ВНИМАНИЕ

В случае причинения вреда вашему личному или общедомовому имуществу по вине подрядной организации, возмещение ущерба является обязанностью подрядчиков.

Помните: на выполненные работы действует гарантийный срок (5 лет), в ходе которого выявленные дефекты обязательно должны быть устранены силами подрядной организации за её счёт.

ИНФОРМАЦИЯ

Программа капремонта МКД рассчитана на 30 лет. За это время в Свердловской области планируется отремонтировать 737 тысяч домов общей площадью 2,3 млрд м^2.

ЦИТАТА

Николай СМИРНОВ, министр энергетики и ЖКХ Свердловской области:

– Программа капремонта МКД формировалась в спешном порядке и затем подвергалась сразу нескольким корректировкам, поэтому сейчас работа будет строиться иначе.

В приоритетах – доработка конкурсной документации для отбора подрядчиков, методические рекомендации по выполнению строительно-монтажных работ, организация строительного контроля, разработка единого для области регламента приёмки ремонтов.

СПОРТ-ТАЙМ

РОЖДЕСТВЕНСКАЯ ТРАЕКТОРИЯ ВОЛЕЙБОЛЬНОГО МЯЧА

Для кого-то Новый год обозначен красными днями каникул, а для кого-то… Нет, речь пойдёт не о трудовых буднях, а о праздничной возможности проявить себя на спортивной площадке. Именно с такой формулировкой проходили в эти дни соревнования юных волейболистов.

Первыми в этот волейбольный марафон включились юноши. 27 января они открыли новогодний турнир в зале Спортивно-оздоровительного комплекса.

В упорной борьбе между представителями команд «Титан» из Верхней Салды и «Металлург» из Нижней Салды решалась судьба первого места.

На этот раз победу праздновали юные волейболисты «Титана».

Третье призовое место – у волейболистов завода химических ёмкостей.

Лучшими игроками турнира были признаны: у «титановцев» – Павел Гришин, у «металлургов» – Александр Протасевич, в команде «Химёмкость» – Андрей Никифоров.

В канун Рождества в соревнования включились девушки, причём их представительство в турнире выглядело более чем убедительным. Достаточно сказать, что в борьбе за победу участвовали волейболистки ДЮСШ «Уралочка» из Нижнего Тагила, «Титана» из Верхней Салды и двух команд из Нижней Салды: «Надежда» (Спортивно-оздоровительный комплекс) и юные волейболистки из ДЮСШ.

В полуфинальных встречах волейболистки ДЮСШ переиграли «Уралочку» со счётом 2:1, а девушки из «Надежды» выиграли у «Титана» 2:0.

Финальная встреча между спортсменками ДЮСШ и «Надеждой» прошла в очень острой борьбе. Были моменты, когда девчонки из ДЮСШ вели в первой партии со счётом 23:18, но проиграли 25:27. Во втором сете счёт был равным 22:22, но концовка партии была за «Надеждой». Таким образом, победу праздновала команда СОК.

Третье место завоевали волейболистки «Титана».

Выступление наших девочек из ДЮСШ можно считать вполне успешным, если иметь в виду, что они были самыми юными на турнире (7-8 класс) и занимаются волейболом всего 2 года.

Наша волейболистка Ариана Шкредова была отмечена как сильнейшая нападающая турнира. В команде отлично проявили себя Настя Дудина и Маша Иванова. А Настя Шубина судейской коллегией была признана лучшим игроком команды и получила специально учреждённый приз.

В команде «Титана» лучшей была названа Лиза Ануфриева, в «Уралочке» – Валерия Мелкозёрова, а в «Надежде» – Марина Цыпляшова (Черкасова), преподаватель гимназии.

Турнир прошёл на высоком уровне. Все гости выразили благодарность директору Спортивно-оздоровительного комплекса Олегу Балакину и старшему инструктору-методисту Виктории Елфимовой за организацию спортивного праздника, за предоставленные призы и высказали желание и впредь участвовать в подобных соревнованиях.

До новых встреч на волейбольных площадках!

Александр ПАВЛОВ,
главный судья соревнований

ВЫСТАВКА

КИСТЬ ОЖИВЛЯЕТ ВРЕМЯ НА ХОЛСТЕ

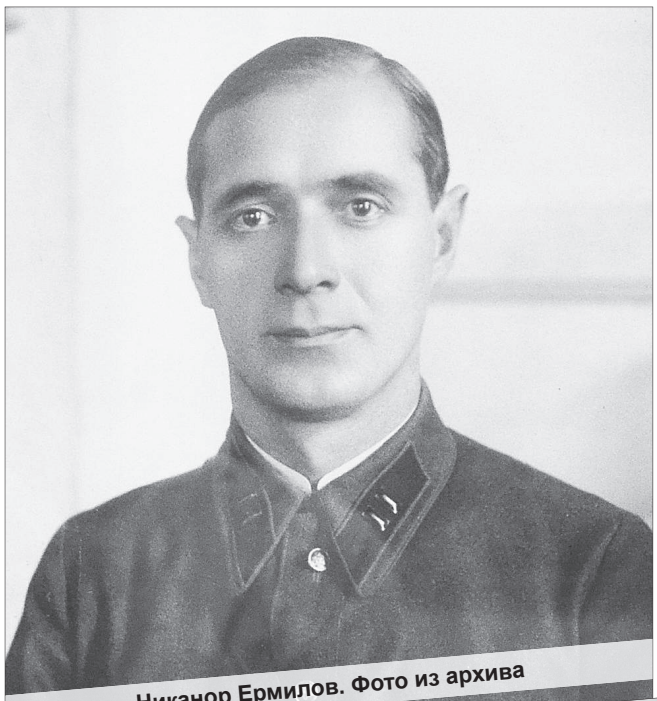

Никанор Ермилов. Фото из архива

Сам факт появления в музее истории Нижнесалдинского металлургического завода выставки художественного творчества нашего земляка Никанора ЕРМИЛОВА можно назвать событием счастливого случая. И вот почему.

Работу по исследованию жизни и творчества Никанора Ивановича Ермилова директор музея Марина Упорова начала ещё два года назад. Именно тогда в музейных архивах было обнаружено письмо Никанора Ивановича, датированное 1960 годом. Адресовано оно было бывшему директору завода Константину Ждановскому. В письме указывалось, что в канун юбилея завода автор письма подготовил художественные работы, посвящённые этой знаменательной дате, и прилагался перечень картин, судьба которых до настоящего времени оставалась неизвестной.

Естественно, эти сведения сразу заинтересовали пытливый ум местного краеведа. Точкой отсчёта к исследованию могло послужить наличие в конце письма обратного адреса «город Саранск». Но прежде чем обратиться к этому источнику информации, Марина Анатольевна решила поработать в фондах городского музея имени Анциферова. И в своих предположениях не ошиблась. Так был обнаружен совершенно уникальный материал переписки Никанора Ермилова с бывшим редактором местной газеты Михаилом Петровичем Замураевым. Это позволило воссоздать биографическое описание жизненного и творческого пути нашего талантливого земляка.

ЧЕЛОВЕК СВОЕГО ВРЕМЕНИ

Прекрасно, когда после жизни человека, помимо доблестного, на совесть пройденного жизненного пути, остаются его рукописи с воспоминаниями, письма и документы. Судьба дала нам возможность обратиться к этим неоспоримым историческим источникам. Так мы и сделаем.

Из воспоминаний Никанора Ермилова:

«Родился и рос я в коренной салдинской семье мастеровых людей. Наша изба и поныне стоит на первой Балковской улице, что против колодца. Здесь я провёл своё детство и годы юности.

Нужда была частым спутником нашей семьи. С малых лет приходилось помогать отцу в меру своих детских лет…

В юношеском возрасте отец отдал меня на учение к колёсному мастеру, а затем подмастерьем в кузницу. Так началась моя трудовая жизнь».

В 1918 году в отпуск к семье приехал Александр – старший брат Никанора. Он был моряком и участвовал в октябрьском перевороте в Петрограде и в захвате центрального телеграфа. От него Никанор узнал много нового о Ленине, о Сталине и о самой революции. Рассказы брата были захватывающе интересными, наполняя молодого человека политическими убеждениями.

После отступления колчаковцев, в Нижнюю Салду пришли части Красной Армии. Уже с новыми взглядами Никанор Ермилов вошёл в другую для себя жизнь. В июле 1919 года он вступил в ряды комсомола.

«Часто по улицам Салды маршировали комсомольские и коммунистические отряды, обучаясь военному делу, – писал он о том времени. – *Гулко в вечернем воздухе раздавались дружные боевые песни под чеканный шаг: «Смело, товарищи, в ногу…»*

Вместе с политической окраской времени Никанор с головой погрузился в культурную жизнь комсомола. Он участвовал в постановках драматического кружка, писал лозунги и плакаты, украшал сцену клуба Металлургов. По всей вероятности, именно тогда взял в руки карандаши и кисти будущий талантливый художник. Взял, чтобы не расставаться с ними никогда.

И ВЕТЕР НАПОЛНЯЕТ ПАРУСА…

Рассказы брата о море волновали сердце молодого человека. Он зачитывался книгами о корабельных путешествиях и приключениях.

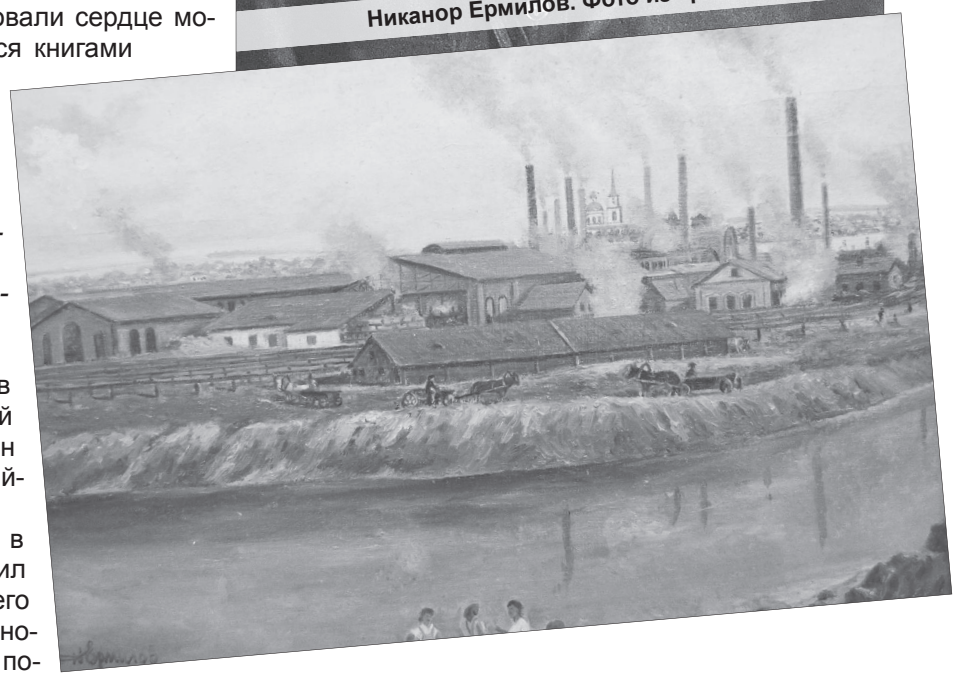

«Я полюбил море, – признаётся Никанор в своих воспоминаниях. – *Моряки в моём воображении представлялись сказочными богатырями, сильными и бесстрашными…»*

И нет ничего удивительного в том, что по путёвке салдинской комсомольской организации он направился служить на Балтийский флот.

Неизгладимое впечатление в сознании молодого моряка оставил день 21 января 1924 года, когда его в составе сводного отряда краснофлотцев направили в Москву на похороны Владимира Ильича Ленина.

«Москва была погружена в глубокий траур, – читаем мы строки, написанные рукой художника. – *Чем ближе мы подходили к центру, тем больше становилось народа. Весь этот людской поток направлялся к Дому Союзов. Мы вошли под своды Колонного зала, где был установлен гроб Ленина. Там я дал священную клятву быть достойным сыном своего народа».*

ВЕРНОСТЬ КЛЯТВЕ

Окончив с отличием школу Балтийского флота в Кронштадте, Никанор Ермилов получил военную специальность «минёр». А дальше – флотская служба на эскадренном миноносце «Выносливый», затем на миноносце «Ленин».

В 1927 году Никанор пришвартовал свой жизненный корабль к родным берегам. Бывший моряк организовал на СМЗ работу военно-спортивного клуба, создал оборонные, стрелковые и военные кружки.

18 октября 1929 года его направили на работу в органы государственной безопасности. Понятно, что об этом периоде жизни много говорить было нельзя, поэтому остаётся только оперировать сухими данными о его военной карьере и представлять, какого масштаба личность предстаёт перед нами.

Свердловск, Тобольск, Тюмень, Омск фигурируют в списке городов, где ему приходилось служить до начала Великой Отечественной войны.

Война его застала в должности начальника управления НКВД по Рязанской области. Военные действия на этой территории были сопряжены с активным противодействием спецслужбам Абвера и гестапо, где одной из основных фигур, естественно, был руководитель органов безопасности.

В 1942 году Никанор Ермилов был откомандирован в контрразведку «Смерш» Краснознамённого Балтийского флота для обеспечения защиты «дороги жизни» на Ладожском озере.

После окончания войны его, кавалера многих боевых орденов, назначили заместителем министра госбезопасности Таджикской ССР, а затем Мордовской АССР. Вот откуда и появился на почтовом отправлении, о котором мы говорили вначале публикации, адрес «город Саранск».

СКАЖИ ПАМЯТИ: «ЗДРАВСТВУЙ»

После выхода в отставку Никанор Иванович позволил себе полностью погрузиться в мир своего увлечения живописью. Вот что он пишет в одном из своих писем в Нижнюю Салду Михаилу Замураеву:

«Ты удивишься, Миша, но я занимаюсь резьбой по дереву. Не удивляйся, я этим делом и живописью занимаюсь, можно сказать, всю жизнь. Не буду хвалиться, но моё имя как резчика по дереву и художника-любителя известно за пределами Мордовской АССР. Видимо, народ признал и оценил моё скромное творчество. В 1956 году Куйбышевская киностудия засняла мои основные работы по резьбе и живописи, включая альбом картин «К истории Нижнесалдинского завода».

Вот и разгадка того самого письма 1960 года. Но поставить на этом точку, упомянув ролик Куйбышевской киностудии, было бы неправильно.

Поэтому мы приглашаем наших читателей продолжить этот разговор непосредственно в заводском музее, где до 1 апреля будет работать выставка работ Никанора Ивановича Ермилова под названием «Живописная летопись отчего края».

Да, вы не ошиблись, на ней можно будет познакомиться с теми самыми картинами, которые были перечислены в письме, и увидеть видеоролик, снятый куйбышевскими кинематографами в далёком 1956 году. А как все эти уникальные материалы оказались в музее, вам расскажет его директор Марина Упорова.

Александр НЕМЦОВ

СВОБОДНЫЕ ВЕСТИ

ГОРОДСКИЕ ПОДРОБНОСТИ

НЕДОВОЛЬНЫ РАБОТОЙ

В конце декабря в Свободном состоялось очередное собрание городского Совета ветеранов, главным вопросом которого стало переизбрание председателя данной организации.

Обсуждение столь важного вопроса привлекло внимание существенного количества ветеранов городка. Правда, вёл Совет не председатель (который, к слову, не явился на обсуждение), а глава городского округа ЗАТО Свободный Владимир Мельников.

В начале собрания первый заместитель главы администрации Вадим Фасахов зачитал письмо от председателя Совета ветеранов Свердловской области Юрия Судакова. В частности, в нём говорилось о том, что Совету ветеранов Свободного неоднократно предлагалось выделение путёвок для отдыха ветеранов.

– *Суть вот в чём,* – сказал Вадим Равильевич. – *Совет ветеранов Свердловской области ежегодно предлагает ветеранам путёвки в санатории региона. Чтобы пройти лечение, обратившемуся необходимо заплатить лишь 10 % от стоимости путёвки, остальное финансовое бремя берёт на себя областной Совет ветеранов.*

В официальном ответе Юрия Судакова написано, что Валерий Владимирович Воронкин отказывался от этих путёвок, говоря, что в городке проживают военные пенсионеры и средства на лечение у них имеются. Однако напомню, что в нашем городке проживают также ветераны труда и государственной службы. И, я уверен, в Свободном нашлось бы немало ветеранов, которые пожелали отдохнуть за такие скромные деньги.

За несколько лет работы Совета ветеранов существенных дел, по мнению главы города Владимира Мельникова, сделано не было. В данное время такой организации, как Совет ветеранов городского округа ЗАТО Свободный, фактически не существует. Она не зарегистрирована, у неё нет Устава.

– *Исходя из этого, я делаю выводы, что всё это время председатель работал только на себя и в своих интересах. А интересы ветеранов Вооружённых Сил, тружеников тыла не защищались. Поэтому как глава я высказываю недоверие этому человеку,* – констатировал Владимир Мельников.

На собрании также выступил депутат Законодательного Собрания Свердловской области Вячеслав Погудин, который рассказал о поддержке ветеранских организаций в регионе:

– *Деятельности ветеранских организаций в Свердловской области уделяется первоочередное внимание. И это понятно, ведь ветеранские организации не только самые многочисленные, но и уважаемые в нашем регионе. Только в прошлом году на поддержку ветеранов из областного бюджета было выделено 10 миллионов рублей. При этом ветеранским организациям и их членам оказывается бесплатная юридическая помощь.*

После долгих обсуждений собравшиеся приняли решение создать рабочую группу, которая обсудит вопрос выбора будущего председателя, а также разработает Устав и даст движение вопросу об официальной регистрации городского Совета ветеранов.

Ксения МАЛЫШЕВА

ФОТОФАКТ

КОСМОЁЛКА – В НАГРАДУ

27 декабря обучающиеся объединения «Робототехника» Станции юных техников побывали в Екатеринбурге и приняли участие в праздничном мероприятии «Космо-Ёлка».

Более 50 разнообразных аттракционов (космические корабли, батуты, классические карусели), экскурсии в контактный зоопарк и Музей космонавтики, представление «Снежная Королева 3000», сладкие подарки и мягкие игрушки с символом наступающего года – за весь день наши ребята получили массу впечатлений и незабываемых эмоций!

Добавим, что на данное мероприятие юных свободчан пригласил екатеринбургский Дворец молодёжи за особые достижения в области робототехники. К слову, на территории Свердловской области действуют более 50 базовых площадок Дворца молодёжи, где занимаются по программам дополнительного образования более 10 000 детей в возрасте от 5 до 17 лет.

В Свердловской области проводится множество мероприятий, направленных на популяризацию инженерных профессий, технического творчества и раннюю профориентацию. Результатом реализации программы «Уральская инженерная школа» является растущий интерес к техническим дисциплинам и инженерным профессиям. Как отмечают в Министерстве общего и профессионального образования Свердловской области, конкурс в техникумы и колледжи, где можно получить данное образование, на сегодняшний день составляет до четырёх человек на место.

Альбина СОКОЛОВА

Юных инженеров Свободного отметили за успехи в области робототехники

ЛЮДЯМ О ЛЮДЯХ

ТЕПЛО ДУШИ СНЕЖНОГО КОРОЛЕВСТВА

С чего начинается новогоднее настроение? Конечно, со снежного городка, в центре которого красуется нарядная ёлка в окружении сказочных ледовых скульптур и горок.

В ЗАТО Свободный эту ледовую сказку с главными персонажами Дедом Морозом и Снегурочкой уже не первый год создают умелые руки талантливого художника Михаила БРЫЗГАЛОВА.

– *Работа по возведению ледовых скульптур для меня вдвойне интересна,* – рассказывает Михаил. – *Во-первых, это возможность проявить своё творчество, а во-вторых, создать праздничный интерьер для целого города. Понимаю, что ответственность в этом случае большая. Каждый элемент снежного городка должен вызывать положительные эмоции, как у детей, так и у взрослых. Их доброжелательные отзывы вызывают творческий подъём и радость за результаты своего труда.*

И вот мы в сказочном городке, мимо которого невозможно пройти, не получив заряд праздничного настроения.

– *Всё замечательно и красиво. Детям очень нравится!* – высказывает своё мнение Виалетта Цивилёва, которая пришла прокатиться с дочерью Сашей. – *Даже сейчас, когда торопимся в детский садик, дочь просит хоть разок съехать с горки, а по пути полюбоваться сказочными фигурами. Отказать ей, глядя на такую красоту, я, естественно, не могу.*

Михаил Брызгалов – художник, скульптор, музыкант

Согласитесь, такой оценке может позавидовать любая выставочная экспозиция художественной галереи. Кстати, о галерее. Как оказалось, Михаил Брызгалов – автор портретных работ многих жителей ЗАТО Свободный, известных и не очень.

Прежде всего, это портреты почти всех командиров ракетной дивизии, размещённые в здании штаба. Стало быть, мы имеет дело с настоящим художником, творчество которого заслуживает особого внимания и доверия.

Сын офицера, родившийся в Узбекистане, волей судьбы Михаил оказался в Уральском краю снежных зим, где и стал добрым волшебником снежного городка ЗАТО Свободный. В детстве он любил рисовать, лепить пластилиновые фигурки. Как правило, это были танки, самолёты, ракеты… Когда пришло время отдать воинский долг, решение было однозначным – пойти по стопам отца. Более 15 лет он прослужил в ракетных войсках стратегического назначения. Вот только служба службой, а интерес к творчеству оставался в сердце и под армейской формой.

– *Ещё во времена моей службы была такая традиция: каждое воинское подразделение делало снежную скульптуру на новогоднем городке,* – говорит Михаил. – *Я был своего рода художественным руководителем этого процесса. Почему именно я?.. Даже не знаю. Наверное, просто потому, что у меня получалось это делать немного лучше, чем у других.*

Сначала меня назначили редактором «Боевого листка», потом стенгазеты. Дальше – больше. Появилась идеи создания «Поляны сказок», где мой сказочный медведь с бочонком занял достойное место. Я часто откомандировывался в распоряжение Дворца культуры для оформления сцены и декораций. Именно там обнаружил в себе способности к музыке. Так я попал в военный оркестр, где играл на баритоне. Обычно считают, что баритон – это мужской тембр голоса. Поэтому для несведущих называю свой музыкальный инструмент «специальной дудкой».

Портрет Почётного гражданина ЗАТО Свободный Рашидхана Хизуева

Вот такие любопытные картины творческой души Михаила Брызгалова рисовало в воображении время нашего общения. Стоит только удивляться, как можно сочетать в себе талант скульптора, художника и музыканта, оставаясь обычным, простым и доступным для открытого диалога человеком. Всё это способно открывать перед такими людьми двери в мир общих интересов с такими же, как он одухотворёнными личностями. Среди знакомых Михаила много известных в нашей стране художников и музыкантов. Достаточно сказать, что он поддерживает дружеские контакты с бывшим рок-музыкантом московской группы «Апрель», а впоследствии певцом, поэтом и композитором легендарной группы «Арамис».

Сказка Новогоднего городка

– *Не было бы души, не было бы и результата,* – так оценивает свой творческий путь герой нашей публикации.

Хочется пожелать ему в наступившем новом году сохранить в себе тепло души в картинах и скульптурах, даже несмотря на то, что они выполнены изо льда.

Сам же Михаил благодарен судьбе за такой многогранный талант, который уже находит отражение и в его детях. Младшие Екатерина и Александр неплохо рисуют. Но если у Александра точное восприятие цветовых оттенков и объёма, то Екатерину отличает тонкое воплощение образов. Как знать, может со временем в ЗАТО Свободный появятся новые творческие самородки по фамилии Брызгаловы. А пока Михаил желает всем творческим людям в новом году душевного порыва, тем, кто несёт службу – успехов и карьерного роста и всем, всем, всем – воплощения желаний, загаданных в Новогоднюю ночь. А почему бы и нет?!

Александр НЕМЦОВ

ЭТО НАДО ЗНАТЬ

ДОПОДЛИННО ИЗВЕСТНО

Каждый Новый год для россиян – это не только мандарины, шампанское, бой курантов, ожидание чудес и счастливых перемен, но и нововведения, не всегда радостные и радужные. Почему-то государство большинство своих реформ и изменений вводит «в оборот» с 1 января, когда народ, находясь в праздничной каникулярной эйфории, толком не осознаёт, что грянуло как гром среди ясного неба.

СФЕРА ЖКХ

В 2018 году тарифы на газ могут вырасти на 19 %, а на тепло, горячую воду и электроэнергию – на 20 %. Такой прогноз опубликован на сайте Министерства экономического развития и торговли РФ.

Жители Свердловской области в 2018 году будут платить за коммунальные услуги на 7 % больше – об этом уже подписал указ губернатор Свердловской области Евгений Куйвашев.

Повышение тарифов будет складываться из общефедеральной индексации – 4,5 % и так называемого «максимально допустимого отклонения» в размере 2,5 %.

Повышение платы за коммуналку запланировано на 1 июля 2018 года.

ПЕНСИОННЫЙ ФОНД

«Пенсии работающих пенсионеров в 2018 году индексироваться не будут», – заявил глава Минфина Антон Силуанов. По мнению министра, это не отразится на положении работающих пенсионеров, так как их реальные зарплаты будут расти быстрее инфляции. В августе 2018 года Пенсионный фонд проведёт корректировку страховых пенсий работавших в 2017 году пенсионеров.

Неработающим пенсионерам с 1 января 2018 года пенсии проиндексируют на 3,7 %.

Хорошая новость для тех, кто получает военную пенсию. Президент Российской Федерации Владимир Путин поручил провести индексацию военных пенсий с 1 января 2018 года. Пенсии у бывших военнослужащих должны повыситься примерно на 4-5 %.

Другие индексации, связанные с инфляцией, прежде всего льготным категориям, будут проведены на уровне фактической инфляции с 1 февраля 2018 года.

Минфин разрабатывает новый порядок формирования добровольных пенсионных накоплений. Министерство создаёт выгодную для россиян схему, в которой средства будут личной собственностью плательщика, и он сможет снять их во время накопления – например, в случае болезни. Минфин планирует запустить систему в 2018 году.

ФИНАНСЫ

С 1 января 2018 года Правительство РФ увеличит на 4 % зарплату ряду бюджетников. Речь идёт о сотрудниках федеральных государственных органов, казённых, бюджетных и автономных учреждений, а также гражданского персонала воинских частей, учреждений и подразделений федеральных органов исполнительной власти, где закон предусматривает военную и приравненную к ней службу.

«ДЕТСКИЕ ДЕНЬГИ»

Размер материнского капитала в 2018 году останется неизменным и будет выплачиваться в том же объёме – 453 026 рублей. Зато с 1 января вводится новая ежемесячная денежная выплата на первого ребёнка.

Ежемесячная денежная выплата при рождении первого ребёнка до достижения им возраста полутора лет предусмотрена семьям со среднедушевым доходом, не превышающим полуторакратную величину прожиточного минимума трудоспособного населения, установленного в субъекте Российской Федерации за второй квартал года, предшествующего обращению за её назначением (далее – ЕДВ на первого ребёнка). ЕДВ на первого ребёнка будет предусматриваться гражданам Российской Федерации, постоянно проживающим на территории Российской Федерации, в связи с рождением (усыновлением) после 1 января 2018 года ребёнка, являющегося гражданином Российской Федерации. Назначение ЕДВ на первого ребёнка будет осуществляться Управлением социальной политики по месту жительства гражданина, подавшего заявление. В конце 2017 года Президент России Владимир Путин подписал закон о ежемесячных выплатах за рождение первого ребёнка. Указ об этом 28 декабря был опубликован на официальном сайте Правительства Российской Федерации.

ПРО «ЖЕЛЕЗНОГО КОНЯ»

С 1 января 2018 года вводится новая форма полиса ОСАГО, которая будет дополнена QR-кодом в верхнем правом углу, при помощи которого можно будет получить сведения о договоре ОСАГО на сайте Российского союза автостраховщиков (РСА) в режиме онлайн.

«Период охлаждения» по ОСАГО, в течение которого можно отказаться от навязанных услуг, вырастет с 5 до 14 дней. По мнению ЦБ, 14 дней – это универсальный, нормативно установленный срок в целях защиты прав потребителей.

С 2018 года цена на ОСАГО для водителей станет прямо пропорционально зависима от количества совершённых ими правонарушений. Соответственно, для заядлых «штрафников» стоимость страховки увеличится в разы.

Вместе с тем вырастет цена и на получение прав, однако эта величина не превзойдёт 1 000 рублей, а ОСАГО можно будет приобрести в электронном виде круглосуточно.

С 1 января 2018 года ставки акциза на бензин и дизтопливо вырастут на 50 копеек с каждого литра. А с 1 июля – ещё на 50 копеек с литра.

Появятся 4 новые категории акцизов: для автомобилей мощностью 200-300, 300-400, 400-500 и свыше 500 л.с. Размер акцизов для них предполагается в размере: 897, 925, 965 и 1 084 рублей за лошадиную силу соответственно. Расширение шкалы акцизов приведёт к росту цен на машины верхнего среднего и премиального сегментов.

С 1 января 2018 года в России вступили в силу требования экологического класса Евро-5 для грузовиков, автобусов и внедорожников.

Отныне «ЭРА-ГЛОНАСС» будет передавать данные о ДТП в автоматизированную информационную систему ОСАГО. Эта услуга будет добровольной и платной.

НАЛОГИ

В четырёх курортных зонах – Крым, Краснодарский край, Ставропольский край, Алтай – вводится курортный сбор. Налог с отдыхающих должен пойти на сохранение, восстановление и развитие объектов лечебно-оздоровительного, социально-культурного, физкультурно-спортивного и рекреационного назначения.

МИГРАЦИОННАЯ ПОЛИТИКА

Глобальных изменений в этой сфере нет. Однако водителям-мигрантам (для работы в транспортных компаниях России) придётся обменять свои права на документы российского образца, уплатив при этом госпошлину. Это новшество не коснётся сферы управления личным автотранспортом.

РЫНОК СБЫТА АЛКОГОЛЬНОЙ ПРОДУКЦИИ

В таре, созданной из пластика, можно будет продавать пиво не более полулитра по объёму. Всё, что окажется свыше, должно быть упаковано в ёмкость из иного материала.

ПРОЦЕДУРА БАНКРОТСТВА ДЛЯ ФИЗИЧЕСКИХ ЛИЦ

С будущего года весьма значительно уменьшится величина налога на данную процедуру – с 6 000 до 300 рублей, что немаловажно для граждан, объявивших себя банкротом.

КОНТРОЛЬ КОЛЛЕКТОРСКИХ ФИРМ

С 1 января коллекторам на законодательном уровне запретят применять к должникам меры физического или психологического воздействия или «сливать» данные о них третьим лицам.

Звонить заёмщикам будет разрешено только раз в сутки, а лично встречаться – раз в 7 дней.

Контролировать работу коллекторов будет особый орган, сформированный Правительством РФ.

Немаловажно и то, что создать коллекторское агентство будет возможно всего за 100 000 рублей, а вот штраф за противоправные действия в этом сегменте может достигать 2 000 000 рублей.

ПРАЗДНИЧНЫЕ ДНИ

С учётом праздничных дней каждый россиянин будет отдыхать дополнительно по 28 дней, которые должны будут оплатить работодатели.

Новогодние праздники в 2018 году продлятся 10 дней – с 30 декабря по 8 января. При этом 6 и 7 января, выпадающие на субботу и воскресенье, будут перенесены на 9 марта и 2 мая соответственно.

Дни отдыха с субботних дней 28 апреля, 9 июня и 29 декабря переносятся на понедельники 30 апреля, 11 июня и 31 декабря.

Таким образом, граждане страны в этом году будут отдыхать три дня в феврале (с 23 по 25), четыре дня в марте (с 8 по 11) и столько же в мае (с 29 апреля по 2 мая).

День Победы 9 Мая подарит гражданам один выходной день.

День России предстоит праздновать три дня – с 10 по 12 июня.

День народного единства – в период с 3 по 5 ноября.

Лина ТУМАНОВА

ЭТО ИНТЕРЕСНО

НОВЫЙ ГОД У КАЖДОГО СВОЙ

ФАКТ

Традиции народов Среднего Урала активно поддерживают региональные власти.

Губернатор Свердловской области Евгений Куйвашев – частый гость больших национальных праздников. Для своевременного решения межнациональных вопросов в регионе действует Консультативный совет по делам национальностей при губернаторе, создана Ассоциация национально-культурных объединений. Национальным организациям несколько лет назад, по решению главы региона, было выделено здание – Дом народов Среднего Урала.

1 января наступил новый 2018 год. Однако не секрет, что этот праздник во многих странах мира встречают в разное время и отмечают совершенно по-разному.

В Свердловской области, в одном из самых многонациональных регионов России, проживают 160 народов. Они бережно хранят свои традиции, которые касаются, в том числе, и празднования Нового года.

Первыми Новый год встречают **евреи** Среднего Урала. Свой главный праздник, который называется Рош Ха-Шана, в 2017 году они отмечали с 20 по 22 сентября (1-2 тишрея по еврейскому календарю). Этот Новый год – не просто смена календарного года, а веха, знаменующая начало человеческой истории.

Существует предание, что в эти дни Бог отмечает в Книге жизни, какая судьба ожидает в наступающем году каждого из людей: «...кому жить и кому умереть, кого ожидает покой, а кого – скитания, кого – благополучие, а кого – терзания, кому суждена бедность, а кому – богатство». Искренняя вера, что Всевышний желает всем добра и благополучия, превращает этот день в праздник. В это время евреям предписано проанализировать свои поступки за весь предшествующий год и подготовиться к начинающемуся году. Размышляя о будущем, люди просят мира, согласия, здоровья.

Большую роль в праздновании еврейского Нового года, как и у других народов, играет трапеза. На традиционном праздничном еврейском столе всегда присутствуют: голова рыбы или быка как символ первенства в жизни (нужно быть всегда «в голове», а не «в хвосте»), гранат, порезанная кольцами морковь, символизирующая достаток, золотые монеты, пироги с яблоками или фрукты в меду – знак сладкой жизни, хала – хлеб круглой формы.

«Ожидание праздника – тоже праздник» – считают уральские **немцы**. Для представителей этого народа предрождественский месяц – самый яркий и наполненный событиями. Это время называется Адвент и начинается он за четыре недели до Рождества (в 2017 году первое «адвентское» воскресенье выпало на 3 декабря).

Адвент делится на два календарных этапа. С первого воскресенья до 16 декабря он посвящён размышлениям о грядущем Втором пришествии Иисуса Христа. С 17 до 24 декабря происходит непосредственная подготовка к празднованию Рождества Христова. Это время также посвящено воспоминанию о первом пришествии Иисуса Христа в мир – Боговоплощении.

Адвент – время всеобщей «охоты» немцев за подарками для друзей и близких. Причём сладости, ёлочные украшения, рождественские календари принято дарить на протяжении всех четырёх недель. А вот подарки «повесомее» кладут под установленную дома ёлку и дарят именно на Рождество.

Традиции дарить рождественские календари – более 100 лет. Календари представляют собой 24 пронумерованных дня-ячейки. По сути, это маленькие коробочки с конфетами или шоколадками.

Перед Рождеством в немецких семьях стряпают plätzchen (печенье или сладкие кексы), и у каждой хозяйки – свой фирменный рецепт приготовления.

Немцы обожают украшать к Рождеству своё жилище: на окна, балконы вешают рождественские звёзды, ставят свечи, фигурки животных. Когда за столом во время ужина собирается вся семья, у камина или на подоконнике зажигаются праздничные свечи.

Корейский Новый год не имеет чётко установленной даты и обычно выпадает на конец января – середину февраля. Екатеринбургская национально-культурная автономия российских корейцев ежегодно празднует Соллаль – Новый год по лунному календарю. Его главное отличие от традиционного Нового года в том, что это праздник начала весны, когда природа начинает потихоньку готовиться к расцвету и обновлению. Именно поэтому многие обычаи и приметы, связанные с Соллалем, призваны обеспечить богатство грядущего урожая. Тем не менее, корейский Новый год остаётся семейным праздником.

Новогодние церемонии начинаются в корейской семье с жертвоприношения предкам, которые, как считалось, могут при желании помочь живым родственникам. Все, от мала до велика, надевают парадные национальные одежды (ханбок) и накрывают ритуальный стол, чтобы почтить последние 4 поколения. Еда и питьё расставляются в чётко определённом порядке, в соответствии со сторонами света. Иногда место блюда зависит от его цвета (например, кушанья красного цвета располагаются на восточной стороне стола, а белые – на западной), иногда – в зависимости от очерёдности, в которой принято их есть (первым при этом идёт рис, последним – десерт).

Чтобы наступивший год был счастливым, жилища украшают картинками с изображениями курицы или тигра. Первая должна привлечь к обитателям дома разные блага, второй – отпугнуть злые силы.

Новый год у **таджиков** – весенний праздник. Он даже переводится как «Новый день».

Большое внимание уделяется праздничному столу, во многом это связано с главным блюдом, которое называется «сумаляк». Его готовят из пророщенной пшеницы, символа Навруза.

На праздничный стол стараются не ставить блюда из мяса и других продуктов от животных, кроме молока.

Заранее к Наврузу готовятся ещё и духовно: раздают долги, прощают старые обиды. В день праздника надевают всё чистое, символизируя полное очищение. Обязательны в этот день ритуалы с огнём. Зажжённый костёр или факел должны обойти все домочадцы в знак доброй надежды на лучшее.

По традиции празднование начинается за несколько часов до рассвета. Молодые юноши и девушки собираются вместе, танцуют вокруг костров в яркой одежде, чтобы оставить в уходящем году всё плохое. Считается, что громкий звук бубнов и национального духового музыкального инструмента «карная» отпугивают злых духов.

У **русских** Новый год – один из самых любимых и долгожданных праздников. Во многом это связано с главной новогодней традицией – найти под ёлкой подарок от Деда Мороза.

До петровских времён год провожали весной, в марте. При этом определённой даты установлено не было – люди просто наблюдали за природой: когда прилетали птицы и становилось теплее, тогда и начинались приготовления к празднику. По времени весенний Новый год практически совпадал с Пасхой.

Традицию наряжать новогоднюю ёлку Пётр I «подсмотрел» у немцев, для которых вечнозелёное хвойное дерево испокон веков являлось символом вечной молодости, бессмертия, долголетия и верности. Этот обычай показался самодержцу очень красивым, поэтому в своём Указе «О праздновании Нового года» он предписал: «По большим и проезжим улицам знатным людям и у домов нарочитых духовного и мирского чина перед воротами учинить некоторые украшения от древ и ветвей сосновых и можжевеловых...»

Вечер накануне Нового года считался «щедрым». Обильный праздничный стол оформляли тем, что хотелось иметь в достатке. К Новому году варили компоты, взвары, подавали много мясных, крупяных и мучных блюд, пекли пироги с разнообразной начинкой. В центре стола ставили мясо двух-трёхнедельного поросёнка, который воспринимался как символ красоты.

Новогодних традиций в России немало: одни из них появились совсем недавно, иные имеют многовековую историю, некоторые являются исконно русскими, а другие пришли к нам издалека. Но объединяет их одно: Новый год – это день, когда весь мир готовится вступить в будущее, надеясь, что оно окажется счастливым. Проходят годы, меняется мода, изменяется общество и сам человек, но таинственность и неповторимость Нового года остаётся всегда. Как остаётся неизменной ещё одна традиция – возможность повторить праздник через 14 дней, отметив с семьёй и друзьями добрый и не менее любимый Старый Новый год.

Подготовила Наталья НАГАЕВА

ОТВЕТЫ на стр. 12

ГЕОМЕТРИЯ МЫСЛИ

©Анна и Виктор Дрындины

ФИРМЕННЫЙ ЗНАК
ДРАГОЦЕННЫЙ КАМЕНЬ СИНЕГО ИЛИ ГОЛУБОГО ЦВЕТА, РАЗВИДНОСТЬ КОРУНДА
ШТАТ НА СЕВЕРО-ВОСТОКЕ США
ПОГАШЕНИЕ ОБЛИГАЦИЙ ЗАЙМА
ПОДВИЖНАЯ ДЕТАЛЬ В ЦИЛИНДРЕ ДВИГАТЕЛЯ
1
ЗЕЛЁНЕНЬКИЙ ОН БЫЛ
ПЫШНАЯ ОТДЕЛКА У ВОРОТНИКА ИЗ КРУЖЕВ
ПРОИЗВОДСТВЕННАЯ ПЯТИМИНУТКА
ВИД ГОРЯЧЕЙ ОБРАБОТКИ МЕТАЛЛА
КУПИДОН, БОЖЕСТВО ЛЮБВИ
ДРУГ МИЛЕДИ, ВРАГ Д'АРТАНЬЯНА
ИГРИСТОЕ ВИНОГРАДНОЕ ВИНО
ДАЕТ КЛЯТВУ ГИППОКРАТА
АРХИТЕКТУРНЫЙ И ДЕКОРАТИВНЫЙ СТИЛЬ 18 В
РЕКА В РОССИИ, В СИБИРИ
ИНДЕЙСКИЙ ЧЕЛНОК
ДЛЯ ОХОТЫ В ПРОСТОКВАШИНО
БРЮКИ, ОБЛЕГАЮЩИЕ КОЛЕНИ И ЗАПРАВЛЯЕМЫЕ В САПОГИ
ОДНО ИЗ ПРЕЖНИХ НАЗВАНИЙ САНКТ-ПЕТЕРБУРГА
ОБЪЁМ, РАЗМЕР ОТПУЩЕННОГО
ДЛИННАЯ БУЛАВКА С ГОЛОВКОЙ
ЗНАК ЗОДИАКА
ИНДИЙСКИЙ ФИЛОСОФ В ПОЗЕ ЛОТОСА
ВОСПРИЯТИЕ ЗАПАХОВ
ДРЕВНЕЕ ИСКУССТВО УЗЕЛКОВОГО ПЛЕТЕНИЯ
АРКА МЕТАЛЛОИСКАТЕЛЯ В АЭРОПОРТУ
СПЕЦИАЛИЗАЦИЯ КОМПОЗИТОРА
НАРИЦАТЕЛЬНАЯ СТОИМОСТЬ ДЕНЕГ
ВЕРХУШКА ПОБЕГА, КОРНЯ
ВЕТЕР НА БАЙКАЛЕ
ПЕРСОНАЛЬНЫЙ ТРАНСПОРТ МЛАДЕНЦЕВ
ПЕРЕДВИЖЕНИЕ НА ТРАНСПОРТЕ
ЗАБАВА, СПОРТИВНОЕ СОСТЯЗАНИЕ
ГРЕЦКИЙ ...
ЦИТАТА ПЕРЕД ТЕКСТОМ
ДРУГОЕ НАЗВАНИЕ СМОКОВНИЦЫ
ГРАНИТНАЯ ПИЩА СТУДЕНТА
НОРМАТИВНЫЙ АКТ ПРЕЗИДЕНТА
ВЕНТИЛЯТОР
ПРЕПОДАВАТЕЛЬ, УЧИТЕЛЬ
СВЕДЕНИЯ НА КАКОЕ-ЛИБО ЛИЦО
ЦИФРОВОЙ КОД АДРЕСА
НАЦИОНАЛЬНОСТЬ АЛИШЕРА НАВОИ
ФРАНЦУЗСКОЕ КРАСНОЕ ВИНО
ВСЕГДА ГОРИТ В ГАЗОВОЙ КОЛОНКЕ
ВИД СУШИ В ЯПОНСКОЙ КУХНЕ
МЕТЕОРОЛОГИЧЕСКИЙ ШАР
СТАРШИЙ БРАТ ГРИММ
ЖАН ... РУССО ИЛИ ... ИВ КУСТО
НАГЛАЯ, БЕССТРАШНАЯ ВЫХОДКА
БЕСПОКОЙСТВО
ГОРОД В ХАНТЫ-МАНСИЙСКОМ АВТОНОМНОМ ОКРУГЕ
ВАРФОЛОМЕЕВСКАЯ НОЧЬ ПО СВОЕЙ УБИЙСТВЕННОЙ СУТИ
СОРТ СУХОГО ПЕЧЕНЬЯ
ПРЕСТУПНОЕ СОГЛАШЕНИЕ, ОТЯГЧАЮЩЕЕ ВИНУ
АУРА ЧЕЛОВЕКА
ВПАДАЕТ В КАСПИЙСКОЕ МОРЕ
БЕСПОЗВОНОЧНОЕ
ВЫСШЕЕ УДОВОЛЬСТВИЕ, РАДОСТЬ
ОРЕХИ В КАРАМЕЛИ - РАЗНОВИДНОСТЬ КОНФЕТ
БЫВАЕТ СПОРТИВНЫЙ И ФУГАСНЫЙ
ЧАСТИЧКА ОДЕЖДЫ, ДО КОТОРОЙ МОЖНО ПРОМОКНУТЬ
ГОРЮЧЕЕ ВЕЩЕСТВО, ДАЮЩЕЕ ТЕПЛО
КАТЕГОРИЯ В СИСТЕМАТИКЕ РАСТЕНИЙ
ТИП ВЗРЫВАЮЩЕЙСЯ ЗВЕЗДЫ
2
КУРОРТ В КОЛОРАДО
ОНИ ДЕРЖАТ НА ЗАМКЕ НАШИ РУБЕЖИ
ЗОЛОТОНОСНАЯ КУРИЦА
ДОКУМЕНТ ДЕПУТАТА
ШЕЙКЕРНЫХ ДЕЛ МАСТЕР
РЕКА В СРЕДНЕЙ АЗИИ, БЕЗ КОТОРОЙ АРАЛ ГИБНЕТ
МИФИЧЕСКИЙ МАТЕРИК
РЕСПУБЛИКА В СОСТАВЕ РФ
КРУГ ИЗБИРАТЕЛЕЙ, ВЫБОРЩИКОВ
ПУШНОЙ ЛЮБИТЕЛЬ СТИРКИ
ВИД УЧЁНОГО
БЛАГОРОДНОЕ ДЕЛО
БУЯН
НИЗКАЯ ТЕМПЕРАТУРА
ГОСТИНИЦА
ПРИРОДНЫЙ КОРИЧНЕВЫЙ ПИГМЕНТ
ГОРНЫЙ ВЫСТУП
СУДНО С ЯДЕРНОЙ УСТАНОВКОЙ
ЖУРНАЛ В НАЧАЛЕ XX ВЕКА, А ТАКЖЕ ТЕАТР В МОСКВЕ
НАТЕЛЬНАЯ ГРАФИКА
ГРЕЧЕСКАЯ БУКВА
КИНОАКТЕР, РЕЖИССЕР СЕРГЕЙ ...
ДОКАЗАНО ОПЫТОМ
КОРОТКАЯ ТЕПЛАЯ ЖЕНСКАЯ ОДЕЖДА
ДОМИК С УЧАСТКОМ ЗА ГОРОДОМ
ОДИН ИЗ НЕМЕЦКИХ КАНЦЛЕРОВ
НЕБОЛЬШОЙ ТОЛСТЫЙ БЛИН ИЗ КИСЛОГО ТЕСТА

Фото «Википедия», авторы A.Savin, Алексей Громов.

ГЕКСАСКАНВОРД

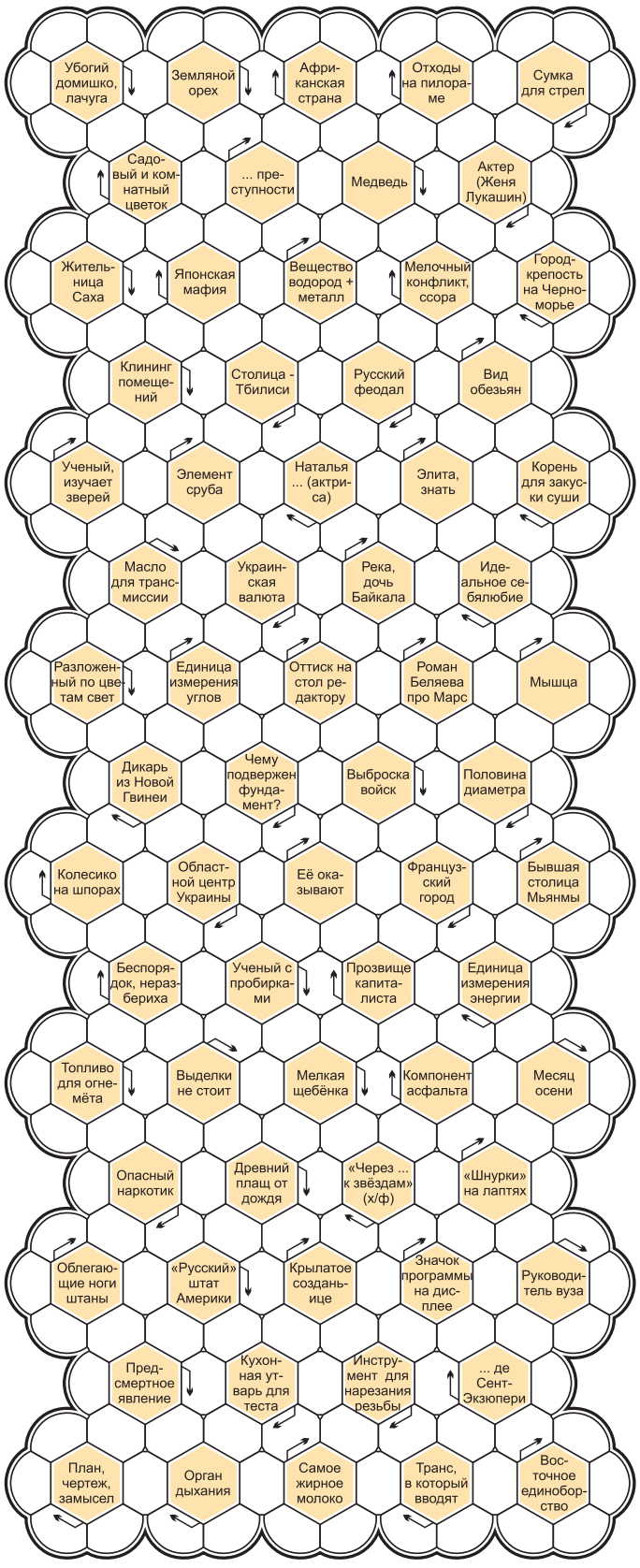

КРОССЧАЙНСКАНВОРД

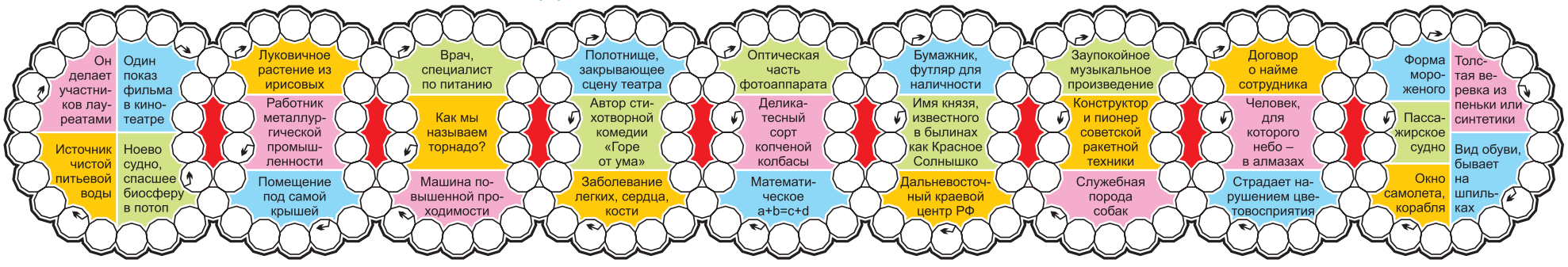

КРОССВОРД-ЦЕПОЧКА

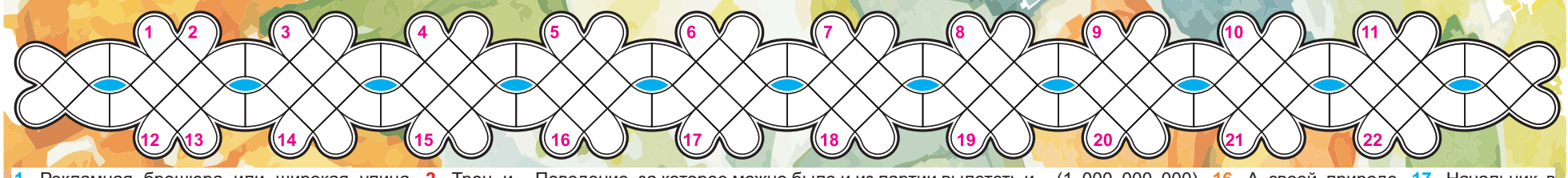

1. Рекламная брошюра или широкая улица. 2. Трон и вообще царская должность. 3. Ученый высокого звания. 4. Почтово-багажно-пассажирская междугородная карета. 5. Первые буквы имени-отчества в качестве сокращения. 6. Производственное совещание. 7. Штат Америки. 8. Поведение, за которое можно было и из партии вылететь и работы лишиться. 9. Подвид альпиниста. 10. Речевая ошибка. 11. Хулиган, баловник. 12. Столица Камбоджи. 13. Фольклорный юморной рассказ. 14. Раздел биологии, изучающий строение организмов. 15. Внушительная сумма (1 000 000 000). 16. А своей природе. 17. Начальник в лечебном учреждении. 18. Больничные штаны. 19. Отклонение от нормы, от общей закономерности. 20. Типа мультика, но в 36 кадрах. 21. Выставка, которая проводится раз в два года. 22. Одна из специальностей пушкинского

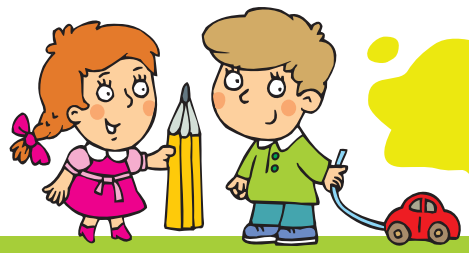

Лунапарк

Кроссвордик

ПО ГОРИЗОНТАЛИ: 5.Отравленный фрукт для Белоснежки 7. Профессия Мальвины. 10. Имя папы Буратино. 11. Грустный, влюбленный в Мальвину. 12. На ней написано, когда и где начнется спектакль.
15. Спектакль, который заканчивается плохо.16.Коллектив, играющий вместе на классических музыкальных инструментах. 17.С помощью них, дерево дышит.
ПО ВЕРТИКАЛИ: 1. Украшения для сцены. 2. У Карабаса Барабаса она очень длинная. 3. Длинные палки на которых ходят Клоуны. 4. Пудель Артемон. 6. Деревянный мальчишка, не желающий учиться. 8. Подготовка актеров к спектаклю. 9. Место выступления актеров. 10. Веселая пьеса. 13. Деревянный материал из которого делают декорации.
14. Одежда для Буратино.

Разгадай ребусы

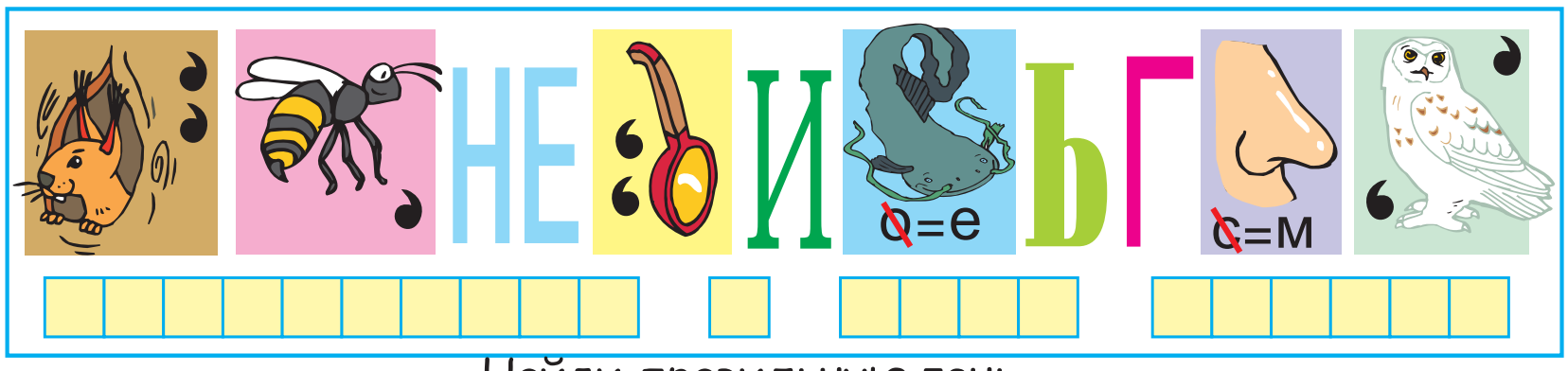

Найди правильную тень

Найди 2 одинаковые леечки.

СКОЛЬКО ОТЛИЧИЙ?

Кто съел рыбку?

Поздравляем!

С юбилеем!

Виктора Николаевича ВОЛГИНА
Людмилу Владимировну ЗАМУРАЕВУ
Надежду Леонидовну ИСАКОВУ
Александра Платоновича КОРОБЩИКОВА
Александра Григорьевича ПЯТУНИНА
Татьяну Александровну СУТОЦКУЮ

С Днём рождения!

Леонида Константиновича АНТИПИНА
Нэлли Александровну БЕЛЫХ
Софью Константиновну ВОЛКОВУ
Татьяну Васильевну ГОРГОС
Валентину Михайловну ЗАМУРАЕВУ
Зинаиду Викторовну ИЛЮШКИНУ
Валентину Павловну КОНОВАЛОВУ
Виктора Павловича КОНСТАНТИНОВА
Галину Павловну ЛОБЗИНУ
Евгения Петровича ЛОЖКИНА
Валентину Петровну МАХОНИНУ
Раису Ивановну МЫЛЬНИКОВУ
Валентина Ефимовича НАДЕИНА
Владимира Викторовича НОВИКОВА
Татьяну Николаевну ПУЧКОВУ
Нину Фёдоровну РАЖЕВУ
Зою Викторовну РАМИЛЬЦЕВУ
Петра Ивановича СОЛОВЬЁВА
Галину Михайловну СТАРКОВУ
Анну Степановну ТАРАСОВУ
Софью Ивановну ЧЕРЕМНЫХ
Римму Петровну ШУЛЬГИНУ
Евдокию Михайловну ШУПЕНЬКО
Валентину Дмитриевну ЯКИМОВУ

С Новым годом!

Здоровье пусть не подкачает,
Судьба влечёт и обещает.
Цените каждое мгновенье,
Примите наши поздравленья!

Совет ветеранов ОАО «ЕВРАЗ-НТМК» НСМЗ

С юбилеем!

Галину Викторовну ВОСКРЕЦОВУ
Людмилу Ефимовну РАСПОПОВУ
Татьяну Павловну БОГДАНОВУ
Тамару Константиновну ШУШАКОВУ

С Днём рождения!

Юрия Григорьевича ШУЛЬГИНА
Александра Ивановича ЕЛЬКИНА
Валентину Викторовну ТЕРЕНТЬЕВУ
Владимира Ивановича КАРЯГИНА
Виталия Васильевича ОВСЯННИКОВА
Веру Ивановну БОРОНИНУ
Нину Иосифовну ПОСТНИКОВУ
Валентину Николаевну ПРОКОПЬЕВУ

Совет ветеранов НИИМаш

С Днём рождения!

Галину Дмитриевну ИВАНОВУ
Анну Николаевну СТАРИКОВУ
Галину Александровну ДАНИЛОВУ
Нину Алексеевну ЕФИМОВУ
Нэлли Александровну БЕЛЫХ
Татьяну Дмитриевну КОЖНЕВУ
Тамару Васильевну ЛУКИЧЁВУ

Пусть вас звезда озаряет,
Стрела разгоняет тоску,
Месяц судьбу освещает,
А птицы приносят судьбу!

Совет ветеранов ГО Нижняя Салда

С Днём рождения!

Владимира Петровича ВОЛКОВА
Любовь Аркадьевну ЛЯПИСТОВУ
Валентину Петровну МАХОРИНУ
Наталью Петровну ПЛОТНИКОВУ
Ольгу Имановну ХОЛСТИНИНУ

Пусть приходят в День рождения
Радость, счастье, настроение!
Добрых встреч, успехов, сил,
Каждый день чтоб светлым был.

Общество инвалидов

БЛАГОДАРНОСТЬ

Всем предпринимателям, кто оказал помощь в проведении декады инвалидов, спартакиады и чаепития, выносим огромную благодарность. Поздравляем всех с Новым годом! Желаем успехов, здоровья и благополучия во всём.

Общество инвалидов

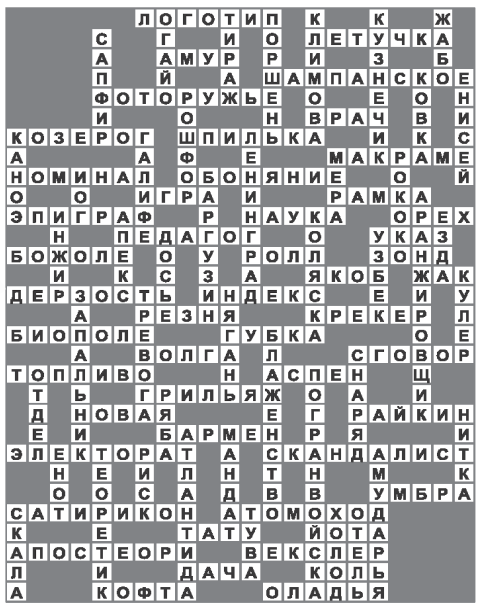

ГЕКСАСКАНВОРД:

Хибара. Арахис. Ангола. Опилки. Колчан. Фиалка. Разгул. Гризли. Мягков. Якутка. Якудза. Гидрид. Дрязги. Измаил. Уборка. Грузия. Боярин. Гиббон. Зоолог. Бревно. Негода. Бомонд. Имбирь. Нигрол. Гривна. Ангара. Эгоизм. Спектр. Градус. Гранка. Аэлита. Мускул. Папуас. Усадка. Десант. Радиус. Репеек. Одесса. Услуга. Орлеан. Рангун. Бедлам. Биолог. Буржуй. Джоуль. Напалм. Овчина. Гравий. Гудрон. Ноябрь. Кокаин. Епанча. Тернии. Оборки. Лосины. Аляска. Пташка. Иконка. Ректор. Агония. Скалка. Плашка. Антуан. Проект. Легкие. Сливки. Гипноз. Айкидо.

КРОССЧАЙНСКАНВОРД:

Конкурс. Сеанс. Сталевар. Родник. Гладиолус. Смерч. Чердак. Ковчег. Диетолог. Грибоедов. Вездеход. Занавес. Сервелат. Туберкулез. Объектив. Владимир. Равенство. Кошелек. Королев. Владивосток. Реквием. Миллионер. Ротвейлер. Контракт. Теплоход. Дальтоник. Рожок. Канат. Туфли. Иллюминатор

ОТВЕТЫ НА КРОССВОРД со стр. 10

КРОССВОРД-ЦЕПОЧКА:

1. Проспект. 2. Престол. 3. Академик. 4. Дилижанс. 5. Инициалы. 6. Планерка. 7. Оклахома. 8. Аморалка. 9. Скалолаз. 10. Плеоназм. 11. Озорник. 12. Пномпень. 13. Анекдот. 14. Анатомия. 15. Миллиард. 16. Кристалл. 17. Главврач. 18. Кальсоны. 19. Аномалия. 20. Диафильм. 21. Бьеннале. 22. Плотник..

ВЫБОРЫ-2018

ГАУПСО «Редакция газеты «Городской вестник» уведомляет о готовности предоставлять печатную площадь в газете «Городской вестник плюс» и эфирное время в телепередаче «Салдинское телевидение» для проведения предвыборной агитации на выборах Президента Российской Федерации 18 марта 2018 года.

Наименование	Размер (кв. см)	Стоимость (руб.)
Печатная площадь в газете «Городской вестник плюс»		
Целая полоса (цвет)	936	32760
Целая полоса (ч/б)	936	20592
½ полосы (цвет)	468	16380
½ полосы (ч/б)	468	10296
⅓ полосы (цвет)	312	10920
⅓ полосы (ч/б)	312	6864
⅛ полосы (цвет)	117	4095
⅛ полосы (ч/б)	117	2574
Разработка, написание статьи		
Целая полоса	936	5000
½ полосы	468	3000
⅓ полосы	312	2000
¼ полосы	234	1500

Работа фотографа		300-500
Рекламные модули		
Первая полоса (цвет)	1	34
Информационные полосы (ч/б)	1	22
Последняя полоса (цвет)	1	30
Разворот (в середине газеты) (цвет)	1	24
Размещение роликов в программе «Салдинское телевидение»		
РЕН-ТВ	Суббота, 19:00	30 руб./1 сек. (минимальный заказ 30 сек.)
Инфоканал	Повтор – во вторник, 12:30	
ОТВ	Пятница 18:50 Повтор – во вторник, 10:50	
Изготовление ролика		от 3000

Понедельник 15 января

Ночью -13 (облачно, небольшой снег). Днём -5 (малооблачно)

Первый

05.00 "ДОБРОЕ УТРО"
09.00, 12.00, 15.00, 03.00 НОВОСТИ
09.15 "КОНТРОЛЬНАЯ ЗАКУПКА"
09.50 "ЖИТЬ ЗДОРОВО!" (12+)
10.55, 03.35 "МОДНЫЙ ПРИГОВОР"
12.15, 17.00, 01.40 "ВРЕМЯ ПОКАЖЕТ"
15.15 "ДАВАЙ ПОЖЕНИМСЯ!" (16+)
16.00, 02.40, 03.05 "МУЖСКОЕ/ЖЕНСКОЕ". (16+)
18.00 ВЕЧЕРНИЕ НОВОСТИ
18.45 "НА САМОМ ДЕЛЕ". (16+)
19.50 "ПУСТЬ ГОВОРЯТ". (16+)
21.00 "ВРЕМЯ"
21.35 Т/С "ДВОЙНАЯ ЖИЗНЬ"
23.40 Т/С "ЧТО И ТРЕБОВАЛОСЬ ДОКАЗАТЬ"

Пятый

07.00, 11.00, 15.00, 00.00 "ИЗВЕСТИЯ"
07.10 КОМЕДИЯ "СТАРЫЕ КЛЯЧИ". (12+)
09.25 Х/Ф "МОЯ МАМА - СНЕГУРОЧКА"
11.25 Т/С "ОПЕРА. ХРОНИКИ УБОЙНОГО ОТДЕЛА"
15.25 Т/С "СТРАСТЬ"
16.20 Т/С "СТРАСТЬ"
17.15 Т/С "СТРАСТЬ"
18.05 Т/С "ДЕТЕКТИВЫ"
20.00 Т/С "СЛЕД"
01.20 Т/С "СЛЕД"
02.00 "ИЗВЕСТИЯ. ИТОГОВЫЙ ВЫПУСК"
02.30 Т/С "ВСЕГДА ГОВОРИ "ВСЕГДА"
06.05 Т/С "ВСЕГДА ГОВОРИ "ВСЕГДА"

Россия 1

05.00, 09.15 "УТРО РОССИИ"
09.00, 11.00, 11.40, 14.00, 14.40, 17.00, 17.40, 20.00, 20.45 "ВЕСТИ"
09.55 "О САМОМ ГЛАВНОМ". (12+)
12.00 "СУДЬБА ЧЕЛОВЕКА С БОРИСОМ КОРЧЕВНИКОВЫМ". (12+)
13.00, 19.00 "60 МИНУТ". (12+)
15.00 Т/С "СЕМЕЙНЫЙ ДЕТЕКТИВ"
18.00 "АНДРЕЙ МАЛАХОВ. ПРЯМОЙ ЭФИР". (16+)
21.00 Т/С "СКЛИФОСОВСКИЙ. РЕАНИМАЦИЯ"
00.30 Т/С "ПРОВОКАТОР 2"
02.30 Т/С "ПОЦЕЛУЙТЕ НЕВЕСТУ!"

РЕН - ТВ

05.00, 04.00 "ТЕРРИТОРИЯ ЗАБЛУЖДЕНИЙ С ИГОРЕМ ПРОКОПЕНКО". (16+)
06.00, 11.00 "ДОКУМЕНТАЛЬНЫЙ ПРОЕКТ". (16+)
07.00 "С БОДРЫМ УТРОМ!" (16+)
08.30, 12.30, 16.30, 19.30, 23.00 "НОВОСТИ"
09.00 "ВОЕННАЯ ТАЙНА С ИГОРЕМ ПРОКОПЕНКО". (16+)
12.00, 16.00, 19.00 "ИНФОРМАЦИОННАЯ ПРОГРАММА 112"
13.00, 23.25 "ЗАГАДКИ ЧЕЛОВЕЧЕСТВА С ОЛЕГОМ ШИШКИНЫМ". (16+)
14.00 "ЗАСЕКРЕЧЕННЫЕ СПИСКИ. 9 ПРИЧИН ГРЯДУЩЕЙ ВОЙНЫ". (16+)
17.00, 03.00 "ТАЙНЫ ЧАПМАН"
18.00, 02.00 "САМЫЕ ШОКИРУЮЩИЕ ГИПОТЕЗЫ"
20.00 Х/Ф "ШАЛЬНАЯ КАРТА"
21.40 "ВОДИТЬ ПО-РУССКИ". (16+)
00.30 Х/Ф "В ЛАБИРИНТЕ ГРИЗЛИ"

НТВ

05.00, 06.05 Т/С "СУПРУГИ"
06.00, 10.00, 13.00, 16.00, 19.00 "СЕГОДНЯ"
07.00 "ДЕЛОВОЕ УТРО НТВ". (12+)
09.00, 10.25 Т/С "ВОЗВРАЩЕНИЕ МУХТАРА"
11.20 ДОРОЖНЫЙ ПАТРУЛЬ
13.25 "ЧРЕЗВЫЧАЙНОЕ ПРОИСШЕСТВИЕ. ОБЗОР"
14.00, 16.30 "МЕСТО ВСТРЕЧИ"
17.00, 19.40 Т/С "ИНСПЕКТОР КУПЕР"
21.40 Т/С "ОПЕРЕТТА КАПИТАНА КРУТОВА"
23.40 "ИТОГИ ДНЯ"
00.10 "ПОЗДНЯКОВ". (16+)
00.20 Т/С "СВИДЕТЕЛИ"
01.15 "МЕСТО ВСТРЕЧИ". (16+)
03.15 "ТАИНСТВЕННАЯ РОССИЯ". (16+)
04.10 Т/С "КУРОРТНАЯ ПОЛИЦИЯ"

СТС

06.00 М/С "СМЕШАРИКИ"
06.20 М/С "ПРИКЛЮЧЕНИЯ КОТА В САПОГАХ"
07.05 АНИМАЦ. ФИЛЬМ "СЕКРЕТНАЯ СЛУЖБА САНТА-КЛАУСА". (ВЕЛИКОБРИТАНИЯ - США)
09.00, 22.55 ШОУ "УРАЛЬСКИХ ПЕЛЬМЕНЕЙ". (16+)
09.30 Х/Ф "ЗЕМЛЯ БУДУЩЕГО"
11.50 Х/Ф "ФАНТАСТИЧЕСКАЯ ЧЕТВЕРКА"
13.30, 19.00 Т/С "ВОРОНИНЫ"
20.00 Т/С "МОЛОДЕЖКА"
21.00 КОМЕДИЯ "СУПЕРБОБРОВЫ". (12+)
23.30 КИНО В ДЕТАЛЯХ С Ф. БОНДАРЧУКОМ. (18+)
00.30 УРАЛЬСКИЕ ПЕЛЬМЕНИ. ЛЮБИМОЕ. (16+)
01.00 Х/Ф "ТЕЛЕПОРТ"
02.40 ВЗВЕШЕННЫЕ ЛЮДИ 3. (12+)
04.40 Т/С "ЭТО ЛЮБОВЬ"
05.35 МУЗЫКА НА СТС. (16+)

Россия К

08.30, 09.00, 09.30, 10.00, 12.00, 17.00, 21.30, 01.45 НОВОСТИ КУЛЬТУРЫ
08.35 "ЛЕГЕНДЫ МИРОВОГО КИНО"
09.05 "ПЕШКОМ..."
09.35, 22.05 "ПРАВИЛА ЖИЗНИ"
10.10, 00.20 Т/С "МЕМОРАНДУМ ПАРВУСА"
1 С.
11.10 "ДВОРЦЫ ВЗОРВАТЬ И УХОДИТЬ..."
11.40 Д/Ф "БРУ-НА-БОЙН. МОГИЛЬНЫЕ КУРГАНЫ В ИЗЛУЧИНЕ РЕКИ"
12.15, 19.45 "НАБЛЮДАТЕЛЬ"
13.10, 02.35 "ПЕТРОВКА, 38"
14.05 Д/Ф "ВИТУС БЕРИНГ"
14.15 "МЫ - ГРАМОТЕИ!"
14.55 "ЧЕРНЫЕ ДЫРЫ. БЕЛЫЕ ПЯТНА"
15.35 Д/Ф "ВОЗРОЖДЕННЫЙ ШЕДЕВР"
16.30 "КУРЬЕЗЫ, ТЕАТР, КИНО, ЖИЗНЬ"
17.10, 03.40 "ЗНАМЕНИТЫЕ ОРКЕСТРЫ ЕВРОПЫ"
18.05 "НА ЭТОЙ НЕДЕЛЕ... 100 ЛЕТ НАЗАД. НЕФРОНТОВЫЕ ЗАМЕТКИ"
18.35 Д/Ф "ГАЛИНА УЛАНОВА. НЕЗАДАННЫЕ ВОПРОСЫ"
19.30 Д/Ф "ФЬОРД ИЛУЛИССАТ. ТАМ, ГДЕ РОЖДАЮТСЯ АЙСБЕРГИ"
20.45 Д/С "НАШЕ КИНО. ЧУЖИЕ БЕРЕГА"
21.45 "ГЛАВНАЯ РОЛЬ"
22.30 "СПОКОЙНОЙ НОЧИ, МАЛЫШИ!"
22.45 Д/Ф "ИСТОРИЯ О ЛЕГЕНДАРНОМ КОРОЛЕ АРТУРЕ"
23.40 "САТИ. НЕСКУЧНАЯ КЛАССИКА..."
01.15 "МОНОЛОГ В 4-Х ЧАСТЯХ. НИКОЛАЙ ЦИСКАРИДЗЕ", 1 Ч.
02.00 ОТ АВТОРА. С. ГАНДЛЕВСКИЙ

Матч - ТВ

08.30 СМЕШАННЫЕ ЕДИНОБОРСТВА. UFC. ДЖЕРЕМИ СТИВЕНС ПРОТИВ ДУ ХО ЧОЯ
10.00, 10.55, 12.55, 14.00, 16.50, 19.25, 21.30, 22.40, 00.45 НОВОСТИ
10.05, 14.10, 16.55, 21.40, 02.55 ВСЕ НА МАТЧ! ПРЯМОЙ ЭФИР. АНАЛИТИКА. ИНТЕРВЬЮ. ЭКСПЕРТЫ
11.00, 16.40 "ДАКАР-2018". (12+)
11.30 БИАТЛОН С Д. ГУБЕРНИЕВЫМ. (12+)
12.00 БИАТЛОН. КУБОК МИРА. МАСС-СТАРТ. МУЖЧИНЫ
13.00 БИАТЛОН. КУБОК МИРА. МАСС-СТАРТ. ЖЕНЩИНЫ
14.40 ФУТБОЛ. "РЕАЛ СОСЬЕДАД" - "БАРСЕЛОНА"
17.25 ФУТБОЛ. ЧЕМПИОНАТ ФРАНЦИИ. "НАНТ" - ПСЖ
19.30 ФУТБОЛ. ЧЕМПИОНАТ АНГЛИИ. "БОРНМУТ" - "АРСЕНАЛ"
22.10 Д/Ф "ГЕНРИХ XXII"
22.45 БОКС. СДЕЛАНО В РОССИИ. ТОЛЬКО НОКАУТЫ. (16+)
00.15 "ГЛАВНЫЕ ОЖИДАНИЯ 2018 ГОДА В ПРОФЕССИОНАЛЬНОМ БОКСЕ И ММА". (16+)
00.55 ФУТБОЛ. ЧЕМПИОНАТ АНГЛИИ. "МАНЧЕСТЕР ЮНАЙТЕД" - "СТОК СИТИ"
03.25 Х/Ф "ПРИРОЖДЕННЫЙ ГОНЩИК"
05.00 "ФУТБОЛЬНЫЙ ГОД. ГЕРМАНИЯ 2017". (12+)
05.25 ФУТБОЛ. ЧЕМПИОНАТ ГЕРМАНИИ. "БОРУССИЯ" (ДОРТМУНД) - "ВОЛЬФСБУРГ"
07.15 Д/Ф "К2. КАСАЯСЬ НЕБА"
08.10 "ДЕСЯТКА!" (16+)

ТНТ

07.00, 07.30, 08.00, 08.30, 06.00, 06.30 "ТНТ.BEST". (16+)
09.00 "ДОМ 2. LITE". (16+)
10.15 "ДОМ 2. ОСТРОВ ЛЮБВИ". (16+)
11.30 Т/С "САШАТАНЯ"
14.30 Т/С "УНИВЕР. НОВАЯ ОБЩАГА"
19.00 Т/С "УЛИЦА"
20.00 Т/С "СВЕТА С ТОГО СВЕТА"
21.00 "ГДЕ ЛОГИКА?" (16+)
22.00 "КОМЕДИ КЛАБ" (16+)
23.00 "ДОМ 2. ГОРОД ЛЮБВИ". (16+)
00.00 "ДОМ 2. ПОСЛЕ ЗАКАТА". (16+)
01.00 "ТАКОЕ КИНО!" (16+)
01.30 Х/Ф "СВИДАНИЕ СО ЗВЕЗДОЙ"
03.20 "ИМПРОВИЗАЦИЯ" (16+)
05.20 "COMEDY WOMAN". (16+)

ТВ Центр

06.00 "НАСТРОЕНИЕ"
08.10 Х/Ф "РЯДОМ С НАМИ"
10.05, 11.50 Х/Ф "ДЕТИ ПОНЕДЕЛЬНИКА"
11.30, 14.30, 19.40, 22.00 "СОБЫТИЯ"
12.25 "ПОСТСКРИПТУМ"
13.25 "В ЦЕНТРЕ СОБЫТИЙ". (16+)
14.50 "ГОРОД НОВОСТЕЙ"
15.05 Т/С "ОТЕЦ БРАУН"
17.00 "ЕСТЕСТВЕННЫЙ ОТБОР"
17.50 Т/С "БЕДНЫЕ РОДСТВЕННИКИ"
20.00 "ПЕТРОВКА, 38"
20.20 "ПРАВО ГОЛОСА"
22.30 "ПРИЗРАК БРОДИТ ПО ЕВРОПЕ". (16+)
23.05 "БЕЗ ОБМАНА". "ВОДКА ПРОТИВ КОНЬЯКА". (16+)
00.00 "СОБЫТИЯ."
00.35 "ХРОНИКИ МОСКОВСКОГО БЫТА. ПРЕДЧУВСТВИЕ СМЕРТИ".
01.25 Д/Ф "КЛАУС БАРБИ. СЛУГА ВСЕХ ГОСПОД"
02.15 Х/Ф "КАПИТАН"
04.10 Т/С "ВЕРА"

Звезда

06.00 "СЕГОДНЯ УТРОМ"
08.00, 09.15, 10.05 Т/С "ГАИШНИКИ" 1, 2 Ф.
09.00, 13.00, 18.00, 23.00 НОВОСТИ ДНЯ
10.00, 14.00 ВОЕННЫЕ НОВОСТИ
13.15, 14.05 Т/С "ГАИШНИКИ" 3, 4 Ф.
18.40 Д/С "872 ДНЯ ЛЕНИНГРАДА". "ПОСЛЕДНИЙ РУБЕЖ"
19.35 "ТЕОРИЯ ЗАГОВОРА". (12+)
20.20 "СПЕЦИАЛЬНЫЙ РЕПОРТАЖ". (12+)
20.45 Д/С "ЗАГАДКИ ВЕКА С СЕРГЕЕМ МЕДВЕДЕВЫМ"
21.35 "ОСОБАЯ СТАТЬЯ". (12+)
23.15 "ЗВЕЗДА НА "ЗВЕЗДЕ" С А. СТРИЖЕНОВЫМ
00.00 Х/Ф "МЕЧЕНЫЙ АТОМ"
02.00 Х/Ф "ГРАЧИ"
03.55 Х/Ф "КАРЬЕРА ДИМЫ ГОРИНА"

Домашний

06.30 ДОМАШНЯЯ КУХНЯ. (16+)
07.30, 18.00, 23.50, 05.15 6 КАДРОВ. (16+)
08.00 ПО ДЕЛАМ НЕСОВЕРШЕННОЛЕТНИХ. (16+)
11.00 ДАВАЙ РАЗВЕДЕМСЯ! (16+)
14.00 ТЕСТ НА ОТЦОВСТВО. (16+)
16.00 Д/Ф "ПОНЯТЬ. ПРОСТИТЬ"
17.05, 18.05, 19.00 Т/С "ЖЕНСКИЙ ДОКТОР"
20.50 Т/С "ПОДКИДЫШИ"
22.50, 04.15 Д/Ф "НЕРАВНЫЙ БРАК"
00.30 Х/Ф "АНДРЕЙКА"
05.30 ЖИТЬ ВКУСНО С ДЖЕЙМИ ОЛИВЕРОМ. (16+)

Карусель

07.00 "РАННИЕ ПТАШКИ"
09.00 "С ДОБРЫМ УТРОМ, МАЛЫШИ!"
09.30 "КОМЕТА-ДЭНС"
09.35 М/С "ДАША-ПУТЕШЕСТВЕННИЦА"
10.25 М/С "ЙОКО"
11.20 "ДАВАЙТЕ РИСОВАТЬ!"
11.50 М/С "ПРИКЛЮЧЕНИЯ ТАЙО"
12.30 М/С "ФИКСИКИ"
13.20 М/С "ЛЕГО СИТИ"
13.25 М/С "НИНДЗЯГО"
14.15 М/С "ТРАНСФОРМЕРЫ. БОТЫ-СПАСАТЕЛИ"
15.00 М/С "СОНИК БУМ"
16.00 "НАВИГАТОР. НОВОСТИ"
16.15 М/С "ЛЕО И ТИГ"
16.50 "ЛАБОРАТОРИУМ"
17.15 М/С "СМЕШАРИКИ. ПИН-КОД"
18.00 "БУМ! ШОУ"
18.25 М/С "ГЕРОИ ЭНВЕЛЛА"
19.00 М/С "ПОДРУЖКИ ИЗ ХАРТЛЕЙК СИТИ"
19.50 М/С "ТРИ КОТА"
20.40 М/С "МИ-МИ-МИШКИ"
21.45 М/С "ДРУЖБА - ЭТО ЧУДО"
22.30 "СПОКОЙНОЙ НОЧИ, МАЛЫШИ!"
22.40 М/С "МАДЕМУАЗЕЛЬ ЗАЗИ"
00.00 М/С "ТРАНСФОРМЕРЫ. РОБОТЫ ПОД ПРИКРЫТИЕМ"
00.45 М/С "ОГГИ И ТАРАКАНЫ"

ОТВ

06.00, 06.55, 11.35, 12.10, 17.55 "ПОГОДА НА "ОТВ". (6+)
06.05, 09.00 М/Ф "СМЕШАРИКИ", "ФИКСИКИ", "НОВАТОРЫ"
07.00 ИТОГИ НЕДЕЛИ
08.00 УТРЕННИЙ ЭКСПРЕСС
10.00 Х/Ф "АГАТА РЕЙЗИН" 1, 2 С.
11.40 "ПРОКУРАТУРА. НА СТРАЖЕ ЗАКОНА". (16+)
11.55 "НАСЛЕДНИКИ УРАРТУ". (16+)
12.15 Х/Ф "ЦЫГАН" 1, 4 С.
18.00 ПРОГРАММА ГАЛИНЫ ЛЕВИНОЙ "РЕЦЕПТ". (16+)
18.30 СОБЫТИЯ
18.40, 23.00, 02.35, 04.35, 05.35 "СОБЫТИЯ. АКЦЕНТ С ЕВГЕНИЕМ ЕНИНЫМ". (16+)
18.50, 00.45, 02.45, 04.45 "ПАТРУЛЬНЫЙ УЧАСТОК". (16+)
19.10 Х/Ф "НОЧЬ ЗАКРЫТЫХ ДВЕРЕЙ"
21.00, 22.30, 02.05, 04.05, 05.05 "СОБЫТИЯ"
21.30, 01.05, 03.05 НОВОСТИ ТАУ "9 1/2". (16+)
23.10 Х/Ф "МЕТОД ЛАВРОВОЙ" 21, 22 С.
05.50 "ДЕЙСТВУЮЩИЕ ЛИЦА"

ТВ3

06.00 МУЛЬТФИЛЬМЫ
09.30, 10.00, 17.35, 18.10 Т/С "СЛЕПАЯ"
10.30, 11.00, 16.00, 16.30, 17.00 Т/С "ГАДАЛКА"
11.30, 12.30 НЕ ВРИ МНЕ
13.30, 14.00, 14.30 ОХОТНИКИ ЗА ПРИВИДЕНИЯМИ 6. (16+)
15.00 МИСТИЧЕСКИЕ ИСТОРИИ. НАЧАЛО. (16+)
18.40, 19.30 Т/С "КАСЛ"
20.30, 21.15, 22.00 Т/С "КОСТИ"
23.00 Х/Ф "АСТРАЛ"
01.00, 02.00, 02.45, 03.30, 04.30 Т/С "СКОРПИОН"
05.15 ТАЙНЫЕ ЗНАКИ. (12+)

Вторник 16 января

Ночью -12 (пасмурно). Днём -7 (пасмурно)

Первый

05.00 "ДОБРОЕ УТРО"
09.00, 12.00, 15.00, 03.00 НОВОСТИ
09.15 "КОНТРОЛЬНАЯ ЗАКУПКА"
09.50 "ЖИТЬ ЗДОРОВО!" (12+)
10.55, 03.40 "МОДНЫЙ ПРИГОВОР"
12.15, 17.00, 01.45 "ВРЕМЯ ПОКАЖЕТ"
15.15 "ДАВАЙ ПОЖЕНИМСЯ!" (16+)
16.00, 02.45, 03.05 "МУЖСКОЕ/ЖЕНСКОЕ". (16+)
18.00 ВЕЧЕРНИЕ НОВОСТИ
18.45 "НА САМОМ ДЕЛЕ". (16+)
19.50 "ПУСТЬ ГОВОРЯТ". (16+)
21.00 "ВРЕМЯ"
21.35 Т/С "ДВОЙНАЯ ЖИЗНЬ"
23.40 Т/С "ЧТО И ТРЕБОВАЛОСЬ ДОКАЗАТЬ"

Пятый

07.00, 11.00, 15.00, 00.00 "ИЗВЕСТИЯ"
07.10 Т/С "ВСЕГДА ГОВОРИ "ВСЕГДА"
10.00 Т/С "ОПЕРА. ХРОНИКИ УБОЙНОГО ОТДЕЛА".
15.25 Т/С "СТРАСТЬ"
16.20 Т/С "СТРАСТЬ"
17.15 Т/С "СТРАСТЬ"
18.05 Т/С "ДЕТЕКТИВЫ"
20.00 Т/С "СЛЕД"
01.20 Т/С "СЛЕД"
02.00 "ИЗВЕСТИЯ. ИТОГОВЫЙ ВЫПУСК"
02.30 Т/С "ПАРТИЯ ДЛЯ ЧЕМПИОНКИ"
05.15 Т/С "ПАРТИЯ ДЛЯ ЧЕМПИОНКИ"
06.10 Д/Ф "ЖИВАЯ ИСТОРИЯ"

Россия 1

05.00, 09.15 "УТРО РОССИИ"
09.00, 11.00, 11.40, 14.00, 14.40, 17.00, 17.40, 20.00, 20.45 "ВЕСТИ"
09.55 "О САМОМ ГЛАВНОМ". (12+)
12.00 "СУДЬБА ЧЕЛОВЕКА С БОРИСОМ КОРЧЕВНИКОВЫМ". (12+)
13.00, 19.00 "60 МИНУТ". (12+)
15.00 Т/С "СЕМЕЙНЫЙ ДЕТЕКТИВ"
18.00 "АНДРЕЙ МАЛАХОВ. ПРЯМОЙ ЭФИР". (16+)
21.00 Т/С "СКЛИФОСОВСКИЙ. РЕАНИМАЦИЯ"
00.30 Т/С "ПРОВОКАТОР 2"
02.30 Т/С "ПОЦЕЛУЙТЕ НЕВЕСТУ!"

РЕН - ТВ

05.00, 04.00 "ТЕРРИТОРИЯ ЗАБЛУЖДЕНИЙ С ИГОРЕМ ПРОКОПЕНКО". (16+)
06.00, 11.00 "ДОКУМЕНТАЛЬНЫЙ ПРОЕКТ". (16+)
07.00 "С БОДРЫМ УТРОМ!" (16+)
08.30, 12.30, 16.30, 19.30, 23.00 "НОВОСТИ"
09.00 "ВОЕННАЯ ТАЙНА С ИГОРЕМ ПРОКОПЕНКО". (16+)
12.00, 15.55, 19.00 "ИНФОРМАЦИОННАЯ ПРОГРАММА 112"
13.00, 23.25 "ЗАГАДКИ ЧЕЛОВЕЧЕСТВА С ОЛЕГОМ ШИШКИНЫМ". (16+)
14.00 Х/Ф "ШАЛЬНАЯ КАРТА"
17.00, 03.00 "ТАЙНЫ ЧАПМАН"
18.00, 02.00 "САМЫЕ ШОКИРУЮЩИЕ ГИПОТЕЗЫ"
20.00 Х/Ф "ГЕРОЙ-ОДИНОЧКА"
22.00 "ВОДИТЬ ПО-РУССКИ". (16+)
00.30 Х/Ф "РАЗБОРКА В МАЛЕНЬКОМ ТОКИО"

НТВ

05.05, 06.05 Т/С "СУПРУГИ"
06.00, 10.00, 13.00, 16.00, 19.00 "СЕГОДНЯ"
07.00 "ДЕЛОВОЕ УТРО НТВ". (12+)
09.00, 10.25 Т/С "ВОЗВРАЩЕНИЕ МУХТАРА"
11.20 ДОРОЖНЫЙ ПАТРУЛЬ
13.25 "ЧРЕЗВЫЧАЙНОЕ ПРОИСШЕСТВИЕ. ОБЗОР"
14.00, 16.30 "МЕСТО ВСТРЕЧИ"
17.00, 19.40 Т/С "ИНСПЕКТОР КУПЕР"
21.40 Т/С "ОПЕРЕТТА КАПИТАНА КРУТОВА"
23.40 "ИТОГИ ДНЯ"
00.10 Т/С "СВИДЕТЕЛИ"
01.05 "МЕСТО ВСТРЕЧИ". (16+)
03.05 "КВАРТИРНЫЙ ВОПРОС"
04.05 Т/С "КУРОРТНАЯ ПОЛИЦИЯ"

СТС

06.00, 07.00 М/С "СМЕШАРИКИ"
06.40 М/С "НОВАТОРЫ"
07.25 М/С "ТРИ КОТА"
07.40 М/С "КОМАНДА ТУРБО"
08.05 М/С "СЕМЕЙКА КРУДС. НАЧАЛО"
09.00, 22.55 ШОУ "УРАЛЬСКИХ ПЕЛЬМЕНЕЙ". (16+)
10.05 КОМЕДИЯ "СУПЕРБОБРОВЫ". (12+)
12.00, 20.00 Т/С "МОЛОДЕЖКА"
13.00, 18.00, 19.00 Т/С "ВОРОНИНЫ"
16.00 Т/С "ОТЕЛЬ "ЭЛЕОН"
21.00 Х/Ф "ГУЛЯЙ, ВАСЯ!"

00.00 ПРОФИЛАКТИЧЕСКИЕ РАБОТЫ

Россия К

08.30, 09.00, 09.30, 10.00, 12.00, 17.00, 21.30, 01.45 НОВОСТИ КУЛЬТУРЫ
08.35 "ЛЕГЕНДЫ МИРОВОГО КИНО"
09.05 "ПЕШКОМ..."
09.35, 22.05 "ПРАВИЛА ЖИЗНИ"
10.10, 00.20 Т/С "МЕМОРАНДУМ ПАРВУСА"
11.10 "ДВОРЦЫ ВЗОРВАТЬ И УХОДИТЬ..."
11.40, 21.45 "ГЛАВНАЯ РОЛЬ"
12.15, 19.45 "НАБЛЮДАТЕЛЬ"
13.10, 02.40 XX ВЕК
14.15 Д/Ф "СТАНИСЛАВСКИЙ И ЙОГА"
15.00 "САТИ. НЕСКУЧНАЯ КЛАССИКА..."
15.40 Д/Ф "ИСТОРИЯ О ЛЕГЕНДАРНОМ КОРОЛЕ АРТУРЕ"
16.30 "КУРЬЕЗЫ, ТЕАТР, КИНО, ЖИЗНЬ"
17.10 "ЗНАМЕНИТЫЕ ОРКЕСТРЫ ЕВРОПЫ"
18.05 "ПЯТОЕ ИЗМЕРЕНИЕ"
18.35 "2 ВЕРНИК 2"
19.20 ЖИЗНЬ ЗАМЕЧАТЕЛЬНЫХ ИДЕЙ
20.45 Д/С "НАШЕ КИНО. ЧУЖИЕ БЕРЕГА"
22.30 "СПОКОЙНОЙ НОЧИ, МАЛЫШИ!"
22.45 Д/Ф "ТАЙНА ГРОБНИЦЫ ЧИНГИСХАНА"
23.40 "ИСКУССТВЕННЫЙ ОТБОР"
01.15 "МОНОЛОГ В 4-Х ЧАСТЯХ. НИКОЛАЙ ЦИСКАРИДЗЕ", 2 Ч.
02.00 "ТЕМ ВРЕМЕНЕМ"
03.40 Д/Ф "НАЦИОНАЛЬНЫЙ ПАРК ТИНГВЕДЛИР. СОВЕТ ИСЛАНДСКИХ ВИКИНГОВ"

ПРОФИЛАКТИКА

Матч - ТВ

08.30 Д/С "ЗАКЛЯТЫЕ СОПЕРНИКИ"
09.00, 10.55, 13.00, 16.10, 20.25, 00.50 НОВОСТИ
09.05, 13.10, 16.20, 22.30, 02.55 ВСЕ НА МАТЧ! ПРЯМОЙ ЭФИР. АНАЛИТИКА. ИНТЕРВЬЮ. ЭКСПЕРТЫ
11.00, 16.55 "ДАКАР-2018". (12+)
11.30 ХОККЕЙ. МАТЧ ЗВЕЗД КХЛ - 2018 Г.
13.40 СМЕШАННЫЕ ЕДИНОБОРСТВА. UFC. ДЖЕРЕМИ СТИВЕНС ПРОТИВ ДУ ХО ЧОЯ. ПЕЙДЖ ВАНЗАНТ ПРОТИВ ДЖЕССИКИ-РОУЗ КЛАРК (16+)
15.40 "СИЛЬНОЕ ШОУ". (16+)
17.05 "ДЕСЯТКА!" (16+)
17.25 КОНТИНЕНТАЛЬНЫЙ ВЕЧЕР
17.55 ХОККЕЙ. КХЛ. "АВАНГАРД" (ОМСКАЯ ОБЛАСТЬ) - "МЕТАЛЛУРГ" (МАГНИТОГОРСК)
20.30 ВОЛЕЙБОЛ. ЛИГА ЧЕМПИОНОВ. МУЖЧИНЫ. "ЗЕНИТ-КАЗАНЬ" (РОССИЯ) - "ЯСТШЕБСКИ" (ПОЛЬША)
22.55 БАСКЕТБОЛ. ЕВРОЛИГА. МУЖЧИНЫ. "ЦРВЕНА ЗВЕЗДА" (СЕРБИЯ) - "ХИМКИ" (РОССИЯ)
00.55 ФУТБОЛ. ЧЕМПИОНАТ ФРАНЦИИ. "МОНАКО" - "НИЦЦА". ПРЯМАЯ ТРАНСЛЯЦИЯ
03.30 "ФУТБОЛЬНЫЙ ГОД. ФРАНЦИЯ 2017". (12+)

ПРОФИЛАКТИКА

ТНТ

07.00, 07.30, 08.00, 08.30, 06.00, 06.30 "ТНТ.BEST". (16+)
09.00 "ДОМ 2. LITE". (16+)
10.15, 23.00 "ДОМ 2. ОСТРОВ ЛЮБВИ". (16+)
11.30 Т/С "САШАТАНЯ"
14.30 Т/С "УНИВЕР. НОВАЯ ОБЩАГА"
19.00 Т/С "УЛИЦА"
20.00 Т/С "СВЕТА С ТОГО СВЕТА"
21.00 "ИМПРОВИЗАЦИЯ" (16+)
22.00 "КОМЕДИ КЛАБ" (16+)
00.00 "ДОМ 2. ПОСЛЕ ЗАКАТА". (16+)
01.00 Х/Ф "Я ЛЮБЛЮ ТЕБЯ, БЕТ КУПЕР"
03.00 "ИМПРОВИЗАЦИЯ" (16+)
05.00 "COMEDY WOMAN". (16+)

ТВ Центр

06.00 "НАСТРОЕНИЕ"
08.10 "ДОКТОР И..." ЗОЖ. АКТУАЛЬНЫЕ РЕКОМЕНДАЦИИ. (16+)
08.45 Х/Ф "ВАМ И НЕ СНИЛОСЬ"
10.35 Д/Ф "ОЛЕГ АНОФРИЕВ. ПЕРВЫЙ НА ВТОРЫХ РОЛЯХ"
11.30, 14.30, 19.40, 22.00 "СОБЫТИЯ"
11.50 Т/С "КОЛОМБО"
13.25 "МОЙ ГЕРОЙ. ТАТЬЯНА ДОРОНИНА". (12+)
14.50 "ГОРОД НОВОСТЕЙ"
15.05 Т/С "ОТЕЦ БРАУН"
16.55 "ЕСТЕСТВЕННЫЙ ОТБОР"
17.50 Т/С "БЕДНЫЕ РОДСТВЕННИКИ"
20.00 "ПЕТРОВКА, 38"
20.20 "ПРАВО ГОЛОСА". (16+)
22.30 "ОСТОРОЖНО, МОШЕННИКИ! ЗОЛОТЫЕ УНИТАЗЫ". (16+)
23.05 Д/Ф "ОХОТА НА ВЕДЬМ"
00.00 "СОБЫТИЯ."
00.35 "ХРОНИКИ МОСКОВСКОГО БЫТА. МОЛОДОЙ МУЖ". (12+)
01.25 "ОБЛОЖКА. СЕКС, КРОВЬ И НЛО". (16+)

ПРОФИЛАКТИКА

Звезда

06.00 "СЕГОДНЯ УТРОМ"
08.00, 09.15, 10.05 Т/С "ГАИШНИКИ"
09.00, 13.00, 18.00, 23.00 НОВОСТИ ДНЯ
10.00, 14.00 ВОЕННЫЕ НОВОСТИ
13.15, 14.05 Т/С "ГАИШНИКИ"
18.40 Д/С "872 ДНЯ ЛЕНИНГРАДА"
19.35 "ЛЕГЕНДЫ АРМИИ С АЛЕКСАНДРОМ МАРШАЛОМ". СИДОР КОВПАК. (12+)
20.20 "ТЕОРИЯ ЗАГОВОРА". (12+)
20.45 "УЛИКА ИЗ ПРОШЛОГО". (16+)
21.35 "ОСОБАЯ СТАТЬЯ". (12+)
23.15 "ЗВЕЗДА НА "ЗВЕЗДЕ" С А. СТРИЖЕНОВЫМ
00.00 Х/Ф "НА ВОЙНЕ, КАК НА ВОЙНЕ"
01.55 Х/Ф "ТАЧАНКА С ЮГА"
03.35 Х/Ф "МЕЧЕНЫЙ АТОМ"

Домашний

06.30 ДОМАШНЯЯ КУХНЯ. (16+)
07.30, 18.00, 23.50 6 КАДРОВ. (16+)
08.00 ПО ДЕЛАМ НЕСОВЕРШЕННОЛЕТНИХ. (16+)
11.00 ДАВАЙ РАЗВЕДЕМСЯ! (16+)
14.00 ТЕСТ НА ОТЦОВСТВО. (16+)
16.00 Д/Ф "ПОНЯТЬ. ПРОСТИТЬ"
17.05, 18.05, 19.00 Т/С "ЖЕНСКИЙ ДОКТОР"
20.50 Т/С "ПОДКИДЫШИ"
22.50 Д/Ф "НЕРАВНЫЙ БРАК"
00.30 Х/Ф "ДАМСКОЕ ТАНГО"

Карусель

07.00 "РАННИЕ ПТАШКИ"
09.00 "С ДОБРЫМ УТРОМ, МАЛЫШИ!"
09.30 "КОМЕТА-ДЭНС"
09.35 М/С "ДАША-ПУТЕШЕСТВЕННИЦА"
10.25 М/С "ЙОКО"
11.20 "ДАВАЙТЕ РИСОВАТЬ!"
11.50 М/С "ПРИКЛЮЧЕНИЯ ТАЙО"
12.30 М/С "ФИКСИКИ"
13.20 М/С "ЛЕГО СИТИ"
13.25 М/С "НИНДЗЯГО"
14.15 М/С "ТРАНСФОРМЕРЫ. БОТЫ-СПАСАТЕЛИ"
15.00 М/С "СОНИК БУМ"
16.00 "НАВИГАТОР. НОВОСТИ"
16.15 М/С "ЛЕО И ТИГ"
16.50 "МИКРОИСТОРИЯ"
17.05 "ПЕРЕМЕШКА"
17.15 М/С "СМЕШАРИКИ. ПИН-КОД"
18.00 "БУМ! ШОУ"
18.25 М/С "ГЕРОИ ЭНВЕЛЛА"
19.00 М/С "ПОДРУЖКИ ИЗ ХАРТЛЕЙК СИТИ"
19.50 М/С "ТРИ КОТА"
20.40 М/С "МИ-МИ-МИШКИ"
21.45 М/С "ДРУЖБА - ЭТО ЧУДО"
22.30 "СПОКОЙНОЙ НОЧИ, МАЛЫШИ!"
22.40 М/С "МАДЕМУАЗЕЛЬ ЗАЗИ"

ОТВ

06.00, 07.55, 11.35, 12.25, 15.05, 16.45, 18.25 "ПОГОДА НА "ОТВ". (6+)
06.05, 09.00 М/Ф "СМЕШАРИКИ", "ФИКСИКИ", "НОВАТОРЫ"
08.00 УТРЕННИЙ ЭКСПРЕСС
10.00 Х/Ф "АГАТА РЕЙЗИН" 3, 4 С.
11.40, 18.40, 00.45, 02.45 "ПАТРУЛЬНЫЙ УЧАСТОК". (16+)
12.00 "НАЦИОНАЛЬНО

ГОРОДСКОЙ ВЕСТНИК ПЛЮС
№ 3 (1003) от 11.01.2018

Среда 17 января

Ночью -15 (ясно). Днём -12 (ясно)

Первый

05.00 "ДОБРОЕ УТРО"
09.00, 12.00, 15.00, 03.00 НОВОСТИ
09.15 "КОНТРОЛЬНАЯ ЗАКУПКА"
09.50 "ЖИТЬ ЗДОРОВО!" (12+)
10.55, 03.40 "МОДНЫЙ ПРИГОВОР"
12.15, 17.00, 01.45 "ВРЕМЯ ПОКАЖЕТ"
15.15 "ДАВАЙ ПОЖЕНИМСЯ!" (16+)
16.00, 02.45, 03.05 "МУЖСКОЕ/ЖЕНСКОЕ". (16+)
18.00 ВЕЧЕРНИЕ НОВОСТИ
18.45 "НА САМОМ ДЕЛЕ". (16+)
19.50 "ПУСТЬ ГОВОРЯТ". (16+)
21.00 "ВРЕМЯ"
21.35 Т/С "ДВОЙНАЯ ЖИЗНЬ"
23.40 Т/С "ЧТО И ТРЕБОВАЛОСЬ ДОКАЗАТЬ"

Пятый

07.00, 11.00, 15.00, 00.00 "ИЗВЕСТИЯ"
07.10 Т/С "ОПЕРА. ХРОНИКИ УБОЙНОГО ОТДЕЛА"
15.25 Т/С "СТРАСТЬ"
16.20 Т/С "СТРАСТЬ"
17.15 Т/С "СТРАСТЬ"
18.05 "КОРОТКОЕ ЗАМЫКАНИЕ"
18.45 Т/С "ДЕТЕКТИВЫ"
19.25 Т/С "ДЕТЕКТИВЫ"
20.00 Т/С "СЛЕД"
02.00 "ИЗВЕСТИЯ. ИТОГОВЫЙ ВЫПУСК"
02.30 Т/С "СТРАСТЬ"
06.05 Т/С "СТРАСТЬ"

Россия 1

05.00, 09.15 "УТРО РОССИИ"
09.00, 11.00, 11.40, 14.00, 14.40, 17.00, 17.40, 20.00, 20.45 "ВЕСТИ"
09.55 "О САМОМ ГЛАВНОМ". (12+)
12.00 "СУДЬБА ЧЕЛОВЕКА С БОРИСОМ КОРЧЕВНИКОВЫМ". (12+)
13.00, 19.00 "60 МИНУТ". (12+)
15.00 Т/С "СЕМЕЙНЫЙ ДЕТЕКТИВ"
18.00 "АНДРЕЙ МАЛАХОВ. ПРЯМОЙ ЭФИР". (16+)
21.00 Т/С "СКЛИФОСОВСКИЙ. РЕАНИМАЦИЯ"
00.30 Т/С "ПРОВОКАТОР 2"
02.30 Т/С "ПОЦЕЛУЙТЕ НЕВЕСТУ!"

РЕН - ТВ

05.00, 10.00, 04.00 "ТЕРРИТОРИЯ ЗАБЛУЖДЕНИЙ С ИГОРЕМ ПРОКОПЕНКО". (16+)
06.00, 09.00 "ДОКУМЕНТАЛЬНЫЙ ПРОЕКТ". (16+)
07.00 "С БОДРЫМ УТРОМ!" (16+)
08.30, 12.30, 16.30, 19.30, 23.00 "НОВОСТИ"
12.00, 15.55, 19.00 "ИНФОРМАЦИОННАЯ ПРОГРАММА 112"
13.00, 23.25 "ЗАГАДКИ ЧЕЛОВЕЧЕСТВА С ОЛЕГОМ ШИШКИНЫМ". (16+)
14.00 Х/Ф "ГЕРОЙ-ОДИНОЧКА"
17.00, 03.00 "ТАЙНЫ ЧАПМАН"
18.00, 02.00 "САМЫЕ ШОКИРУЮЩИЕ ГИПОТЕЗЫ"
20.00 Х/Ф "СУМАСШЕДШАЯ ЕЗДА"
22.00 "СМОТРЕТЬ ВСЕМ!" (16+)
00.30 Х/Ф "ПРИСТРЕЛИ ИХ"

НТВ

05.00, 06.05 Т/С "СУПРУГИ"
06.00, 10.00, 13.00, 16.00, 19.00 "СЕГОДНЯ"
07.00 "ДЕЛОВОЕ УТРО НТВ". (12+)
09.00, 10.25 Т/С "ВОЗВРАЩЕНИЕ МУХТАРА"
11.20 ДОРОЖНЫЙ ПАТРУЛЬ
13.25 "ЧРЕЗВЫЧАЙНОЕ ПРОИСШЕСТВИЕ. ОБЗОР"
14.00, 16.30 "МЕСТО ВСТРЕЧИ"
17.00, 19.40 Т/С "ИНСПЕКТОР КУПЕР"
21.40 Т/С "ОПЕРЕТТА КАПИТАНА КРУТОВА"
23.40 "ИТОГИ ДНЯ"
00.10 Т/С "СВИДЕТЕЛИ"
01.10 "МЕСТО ВСТРЕЧИ". (16+)
03.00 "ДАЧНЫЙ ОТВЕТ"
04.05 Т/С "КУРОРТНАЯ ПОЛИЦИЯ"

СТС

06.00 М/С "СМЕШАРИКИ"
06.40 М/С "НОВАТОРЫ"
07.00, 07.40 М/С "КОМАНДА ТУРБО"
07.25 М/С "ТРИ КОТА"
08.05 М/С "СЕМЕЙКА КРУДС. НАЧАЛО"
09.00, 22.50 ШОУ "УРАЛЬСКИХ ПЕЛЬМЕНЕЙ". (16+)
10.00 Х/Ф "ГУЛЯЙ, ВАСЯ!"
12.00, 20.00 Т/С "МОЛОДЕЖКА"
13.00, 18.00, 19.00 Т/С "ВОРОНИНЫ"
16.00 Т/С "ОТЕЛЬ "ЭЛЕОН"
21.00 Х/Ф "ВЕЗУЧИЙ СЛУЧАЙ"
00.20 УРАЛЬСКИЕ ПЕЛЬМЕНИ. ЛЮБИМОЕ. (16+)
01.00 Х/Ф "ОСИНОЕ ГНЕЗДО"
03.00 ВЗВЕШЕННЫЕ ЛЮДИ 3. (12+)
05.00 Т/С "ЭТО ЛЮБОВЬ"
05.30 МУЗЫКА НА СТС. (16+)

Россия К

ПРОФИЛАКТИКА.
12.00, 17.00, 21.30, 01.45 НОВОСТИ КУЛЬТУРЫ
12.15, 19.45 "НАБЛЮДАТЕЛЬ"
13.10, 02.00 ХХ ВЕК
14.15 "ИГРА В БИСЕР"
14.55 "ИСКУССТВЕННЫЙ ОТБОР"
15.35 Д/Ф "ТАЙНА ГРОБНИЦЫ ЧИНГИСХАНА"
16.30 "КУРЬЕЗЫ, ТЕАТР, КИНО, ЖИЗНЬ"
17.10, 03.45 "ЗНАМЕНИТЫЕ ОРКЕСТРЫ ЕВРОПЫ"
18.05 Д/Ф "ГАВР. ПОЭЗИЯ БЕТОНА"
18.25 "БЛИЖНИЙ КРУГ АНДРЕЯ ЭШПАЯ"
19.20 ЖИЗНЬ ЗАМЕЧАТЕЛЬНЫХ ИДЕЙ
20.45 Д/С "НАШЕ КИНО. ЧУЖИЕ БЕРЕГА"
21.45 "ГЛАВНАЯ РОЛЬ"
22.05 "ПРАВИЛА ЖИЗНИ"
22.30 "СПОКОЙНОЙ НОЧИ, МАЛЫШИ!"
22.45 Д/Ф "ЕГИПЕТСКИЙ ПОХОД НАПОЛЕОНА БОНАПАРТА"
23.40 "АБСОЛЮТНЫЙ СЛУХ"
00.20 Т/С "МЕМОРАНДУМ ПАРВУСА"
01.15 "МОНОЛОГ В 4-Х ЧАСТЯХ. НИКОЛАЙ ЦИСКАРИДЗЕ", 3 Ч.
03.05 Д/Ф "СЕКРЕТ РАВНОВЕСИЯ"
04.40 Д/Ф "ЛИМЕС. НА ГРАНИЦЕ С ВАРВАРАМИ"

Матч - ТВ

ПРОФИЛАКТИКА.
12.00, 12.35, 16.30, 20.30, 21.45, 23.55 НОВОСТИ
12.05, 16.20 "ДАКАР-2018". (12+)
12.40, 16.35, 19.25, 20.40, 02.55 ВСЕ НА МАТЧ! ПРЯМОЙ ЭФИР. АНАЛИТИКА. ИНТЕРВЬЮ. ЭКСПЕРТЫ
13.55 СМЕШАННЫЕ ЕДИНОБОРСТВА. UFC. ДАСТИН ПОРЬЕ ПРОТИВ ЭНТОНИ ПЕТТИСА (16+)
15.50 "ГЛАВНЫЕ ОЖИДАНИЯ 2018 ГОДА В ПРОФЕССИОНАЛЬНОМ БОКСЕ И ММА". (16+)
17.00 ФИГУРНОЕ КАТАНИЕ. ЧЕ. МУЖЧИНЫ. КОРОТКАЯ ПРОГРАММА
19.55 ФИГУРНОЕ КАТАНИЕ. ЧЕ. ЦЕРЕМОНИЯ ОТКРЫТИЯ
21.15 Д/С "УТОМЛЕННЫЕ СЛАВОЙ"
21.55 БАСКЕТБОЛ. ЕВРОЛИГА. МУЖЧИНЫ. ЦСКА (РОССИЯ) - "АНАДОЛУ ЭФЕС" (ТУРЦИЯ)
00.00 ФИГУРНОЕ КАТАНИЕ. ЧЕ. ПАРЫ. КОРОТКАЯ ПРОГРАММА
00.55 ФУТБОЛ. ЧЕМПИОНАТ ФРАНЦИИ. ПСЖ - "ДИЖОН"
03.25 ВОЛЕЙБОЛ. ЛИГА ЧЕМПИОНОВ. МУЖЧИНЫ. "ДИНАМО" (МОСКВА, РОССИЯ) - "СКРА" (ПОЛЬША)
05.15 ФИГУРНОЕ КАТАНИЕ. ЧЕ. ТРАНСЛЯЦИЯ ИЗ МОСКВЫ

ТНТ

07.00, 07.30, 08.00, 08.30, 06.00, 06.30 "ТНТ.BEST". (16+)
09.00 "ДОМ 2. LITE". (16+)
10.15 "ДОМ 2. ОСТРОВ ЛЮБВИ". (16+)
11.30 Т/С "САШАТАНЯ"
14.30 Т/С "УНИВЕР. НОВАЯ ОБЩАГА"
19.00 Т/С "УЛИЦА"
20.00 Т/С "СВЕТА С ТОГО СВЕТА"
21.00 "ОДНАЖДЫ В РОССИИ" (16+)
22.00 "КОМЕДИ КЛАБ" (16+)
23.00 "ДОМ 2. ГОРОД ЛЮБВИ". (16+)
00.00 "ДОМ 2. ПОСЛЕ ЗАКАТА". (16+)
01.00 Х/Ф "СКАЖИ, ЧТО ЭТО НЕ ТАК"
03.00 "ИМПРОВИЗАЦИЯ" (16+)
05.00 "COMEDY WOMAN". (16+)

ТВ Центр

ПРОФИЛАКТИКА.
12.00, 02.40 Т/С "КОЛОМБО"
13.30 "МОЙ ГЕРОЙ. ВЯЧЕСЛАВ ГРИШЕЧКИН". (12+)
14.30, 19.40, 22.00 "СОБЫТИЯ"
14.50 "ГОРОД НОВОСТЕЙ"
15.05 Т/С "ОТЕЦ БРАУН"
17.00 "ЕСТЕСТВЕННЫЙ ОТБОР"
17.50 Т/С "БЕДНЫЕ РОДСТВЕННИКИ"
20.00 "ПЕТРОВКА, 38"
20.20 "ПРАВО ГОЛОСА". (16+)
22.30 "ЛИНИЯ ЗАЩИТЫ". (16+)
23.05 "ПРОЩАНИЕ. ГЕОРГИЙ ЮНГВАЛЬД-ХИЛЬКЕВИЧ". (16+)
00.00 "СОБЫТИЯ."
00.35 "ХРОНИКИ МОСКОВСКОГО БЫТА. БЕЗУМНАЯ РОЛЬ". (16+)
01.20 Д/Ф "СМЕРТЕЛЬНЫЙ ДЕСАНТ"
02.10 "ОСТОРОЖНО, МОШЕННИКИ! ЗОЛОТЫЕ УНИТАЗЫ". (16+)
04.10 Т/С "ВЕРА"

Звезда

06.00 "СЕГОДНЯ УТРОМ"
08.00, 09.15, 10.05 Т/С "ГАИШНИКИ. ПРОДОЛЖЕНИЕ" 1, 2 Ф.
09.00, 13.00, 18.00, 23.00 НОВОСТИ ДНЯ
10.00, 14.00 ВОЕННЫЕ НОВОСТИ
13.15, 14.05 Т/С "ГАИШНИКИ. ПРОДОЛЖЕНИЕ" 3, 4 Ф.
18.40 Д/С "872 ДНЯ ЛЕНИНГРАДА". "В ГОЛОДНОЙ ПЕТЛЕ"
19.35 "ПОСЛЕДНИЙ ДЕНЬ". В. ЗЕЛЬДИН. (12+)
20.20 "СПЕЦИАЛЬНЫЙ РЕПОРТАЖ". (12+)
20.45 Д/С "СЕКРЕТНАЯ ПАПКА"
21.35 "ПРОЦЕСС". (12+)
23.15 "ЗВЕЗДА НА "ЗВЕЗДЕ" С А. СТРИЖЕНОВЫМ
00.00 Х/Ф "АТАКА"
01.55 Х/Ф "ДЕРЗОСТЬ"
03.55 Х/Ф "НА ВОЙНЕ, КАК НА ВОЙНЕ"

Домашний

06.30 ДОМАШНЯЯ КУХНЯ. (16+)
07.30, 18.00, 23.50 6 КАДРОВ. (16+)
08.00 ПО ДЕЛАМ НЕСОВЕРШЕННОЛЕТНИХ. (16+)
11.00 ДАВАЙ РАЗВЕДЕМСЯ! (16+)
14.00 ТЕСТ НА ОТЦОВСТВО. (16+)
16.00 Д/Ф "ПОНЯТЬ. ПРОСТИТЬ"
17.05, 18.05, 19.00 Т/С "ЖЕНСКИЙ ДОКТОР"
20.50 Т/С "ПОДКИДЫШИ"
22.50, 02.00 Д/Ф "НЕРАВНЫЙ БРАК"
00.30 КОМЕДИЯ "ДАМЫ ПРИГЛАШАЮТ КАВАЛЕРОВ". (16+)
03.00 КРИЗИСНЫЙ МЕНЕДЖЕР. (16+)
06.00 ЖИТЬ ВКУСНО С ДЖЕЙМИ ОЛИВЕРОМ. (16+)

Карусель

07.00 "РАННИЕ ПТАШКИ"
09.00 "С ДОБРЫМ УТРОМ, МАЛЫШИ!"
09.30 "КОМЕТА-ДЭНС"
09.35 М/С "НОВЫЕ ПРИКЛЮЧЕНИЯ ПЧЕЛКИ МАЙИ"
10.25 М/С "ЙОКО"
11.20 "ДАВАЙТЕ РИСОВАТЬ!"
11.50 М/С "ПРИКЛЮЧЕНИЯ ТАЙО"
12.30 М/С "ФИКСИКИ"
13.20 М/С "ЛЕГО СИТИ"
13.25 М/С "НИНДЗЯГО"
14.15 М/С "ТРАНСФОРМЕРЫ. БОТЫ-СПАСАТЕЛИ"
15.00 М/С "СОНИК БУМ"
16.00 "НАВИГАТОР. НОВОСТИ"
16.15 М/С "ЛЕО И ТИГ"
16.50 "МИКРОИСТОРИЯ"
17.05 "ПЕРЕМЕШКА"
17.15 М/С "СМЕШАРИКИ. ПИН-КОД"
18.00 "БУМ! ШОУ"
18.25 М/С "ГЕРОИ ЭНВЕЛЛА"
19.00 М/С "ПОДРУЖКИ ИЗ ХАРТЛЕЙК СИТИ"
19.50 М/С "ТРИ КОТА"
20.40 М/С "МИ-МИ-МИШКИ"
21.45 М/С "ДРУЖБА - ЭТО ЧУДО"
22.30 "СПОКОЙНОЙ НОЧИ, МАЛЫШИ!"
22.40 М/С "МАДЕМУАЗЕЛЬ ЗАЗИ"

ОТВ

06.00 ПРОФИЛАКТИЧЕСКИЕ РАБОТЫ С 04 ДО 16 ЧАСОВ
16.00, 18.25 "ПОГОДА НА ОТВ". (6+)
16.05 Д/Ф "УДИВИТЕЛЬНАЯ ДРУЖБА В МИРЕ ПРИРОДЫ" 3 С.
16.50 Х/Ф "АГАТА РЕЙЗИН" 3, 4 С.
18.30 СОБЫТИЯ
18.40, 00.45, 04.45 "ПАТРУЛЬНЫЙ УЧАСТОК". (16+)
19.00, 21.00, 22.30, 02.25, 04.05, 05.05 "СОБЫТИЯ"
20.45, 23.00, 02.55, 04.35, 05.35 "СОБЫТИЯ. АКЦЕНТ С ЕВГЕНИЕМ ЕНИНЫМ". (16+)
21.30, 01.25, 03.05 НОВОСТИ ТАУ "9 1/2". (16+)
23.10 Х/Ф "МЕТОД ЛАВРОВОЙ" 25, 26 С.
01.05 "О ЛИЧНОМ И НАЛИЧНОМ". (12+)
05.50 "ДЕЙСТВУЮЩИЕ ЛИЦА"

ТВ3

06.00 МУЛЬТФИЛЬМЫ
09.30, 10.00, 17.35, 18.10 Т/С "СЛЕПАЯ"
10.30, 11.00, 16.00, 16.30, 17.00 Т/С "ГАДАЛКА"
11.30, 12.30 НЕ ВРИ МНЕ
13.30, 14.00, 14.30 ОХОТНИКИ ЗА ПРИВИДЕНИЯМИ 6. (16+)
15.00 МИСТИЧЕСКИЕ ИСТОРИИ. НАЧАЛО. (16+)
18.40, 19.30 Т/С "КАСЛ"
20.30, 21.15, 22.00 Т/С "КОСТИ"
23.00 Х/Ф "МИСС КОНГЕНИАЛЬНОСТЬ"
01.15, 03.15, 04.15 ГРОМКИЕ ДЕЛА. (16+)
05.15 ТАЙНЫЕ ЗНАКИ. (12+)

Четверг 18 января

Ночью -19 (ясно). Днём -16 (малооблачно)

Первый

05.00 "ДОБРОЕ УТРО"
09.00, 12.00, 15.00, 03.00 НОВОСТИ
09.15 "КОНТРОЛЬНАЯ ЗАКУПКА"
09.50 "ЖИТЬ ЗДОРОВО!" (12+)
10.55, 03.40 "МОДНЫЙ ПРИГОВОР"
12.15, 17.00, 01.45 "ВРЕМЯ ПОКАЖЕТ"
15.15 "ДАВАЙ ПОЖЕНИМСЯ!" (16+)
16.00, 02.45, 03.05 "МУЖСКОЕ/ЖЕНСКОЕ". (16+)
18.00 ВЕЧЕРНИЕ НОВОСТИ
18.45 "НА САМОМ ДЕЛЕ". (16+)
19.50 "ПУСТЬ ГОВОРЯТ". (16+)
21.00 "ВРЕМЯ"
21.35 Т/С "ДВОЙНАЯ ЖИЗНЬ"
23.40 Т/С "ЧТО И ТРЕБОВАЛОСЬ ДОКАЗАТЬ"

Пятый

07.00, 11.00, 15.00, 00.00 "ИЗВЕСТИЯ"
07.10 Т/С "ОПЕРА. ХРОНИКИ УБОЙНОГО ОТДЕЛА"
15.25 Т/С "СТРАСТЬ"
16.20 Т/С "СТРАСТЬ"
17.15 Т/С "СТРАСТЬ"
18.05 Т/С "ДЕТЕКТИВЫ"
20.00 Т/С "СЛЕД"
00.30 Т/С "СЛЕД"
01.20 Т/С "СЛЕД"
02.00 "ИЗВЕСТИЯ. ИТОГОВЫЙ ВЫПУСК"
02.30 Т/С "ДЕТЕКТИВЫ"
04.25 Т/С "ДЕТЕКТИВЫ"
05.05 Т/С "ДЕТЕКТИВЫ"
05.50 Т/С "ДЕТЕКТИВЫ"
06.20 "КОРОТКОЕ ЗАМЫКАНИЕ"

Россия 1

05.00, 09.15 "УТРО РОССИИ"
09.00, 11.00, 11.40, 14.00, 14.40, 17.00, 17.40, 20.00, 20.45 "ВЕСТИ"
09.55 "О САМОМ ГЛАВНОМ". (12+)
12.00 "СУДЬБА ЧЕЛОВЕКА С БОРИСОМ КОРЧЕВНИКОВЫМ". (12+)
13.00, 19.00 "60 МИНУТ". (12+)
15.00 Т/С "СЕМЕЙНЫЙ ДЕТЕКТИВ"
18.00 "АНДРЕЙ МАЛАХОВ. ПРЯМОЙ ЭФИР". (16+)
21.00 Т/С "СКЛИФОСОВСКИЙ. РЕАНИМАЦИЯ"
00.30 Т/С "ПРОВОКАТОР 2"
02.30 Т/С "ПОЦЕЛУЙТЕ НЕВЕСТУ!"

РЕН - ТВ

05.00, 04.30 "ТЕРРИТОРИЯ ЗАБЛУЖДЕНИЙ С ИГОРЕМ ПРОКОПЕНКО". (16+)
06.00, 09.00 "ДОКУМЕНТАЛЬНЫЙ ПРОЕКТ". (16+)
07.00 "С БОДРЫМ УТРОМ!" (16+)
08.30, 12.30, 16.30, 19.30, 23.00 "НОВОСТИ"
12.00, 16.00, 19.00 "ИНФОРМАЦИОННАЯ ПРОГРАММА 112"
13.00, 23.25 "ЗАГАДКИ ЧЕЛОВЕЧЕСТВА С ОЛЕГОМ ШИШКИНЫМ". (16+)
14.00 Х/Ф "СУМАСШЕДШАЯ ЕЗДА"
17.00, 03.30 "ТАЙНЫ ЧАПМАН"
18.00, 02.30 "САМЫЕ ШОКИРУЮЩИЕ ГИПОТЕЗЫ"
20.00 Х/Ф "ПРОРОК"
21.50 "СМОТРЕТЬ ВСЕМ!" (16+)
00.30 Х/Ф "ДЕНЕЖНЫЙ ПОЕЗД"

НТВ

05.00, 06.05 Т/С "СУПРУГИ"
06.00, 10.00, 13.00, 16.00, 19.00 "СЕГОДНЯ"
07.00 "ДЕЛОВОЕ УТРО НТВ". (12+)
09.00, 10.25 Т/С "ВОЗВРАЩЕНИЕ МУХТАРА"
11.20 ДОРОЖНЫЙ ПАТРУЛЬ
13.25 "ЧРЕЗВЫЧАЙНОЕ ПРОИСШЕСТВИЕ. ОБЗОР"
14.00, 16.30 "МЕСТО ВСТРЕЧИ"
17.00, 19.40 Т/С "ИНСПЕКТОР КУПЕР"
21.40 Т/С "ОПЕРЕТТА КАПИТАНА КРУТОВА"
23.40 "ИТОГИ ДНЯ"
00.10 Т/С "СВИДЕТЕЛИ"
01.05 "МЕСТО ВСТРЕЧИ". (16+)
03.00 "НАШПОТРЕБНАДЗОР". (16+)
04.05 Т/С "КУРОРТНАЯ ПОЛИЦИЯ"

СТС

06.00 М/С "СМЕШАРИКИ"
06.40 М/С "НОВАТОРЫ"
07.00, 07.40 М/С "КОМАНДА ТУРБО"
07.25 М/С "ТРИ КОТА"
08.05 М/С "СЕМЕЙКА КРУДС. НАЧАЛО"
09.00, 22.45 ШОУ "УРАЛЬСКИХ ПЕЛЬМЕНЕЙ". (16+)
10.05 Х/Ф "ВЕЗУЧИЙ СЛУЧАЙ"
12.00, 20.00 Т/С "МОЛОДЕЖКА"
13.00, 18.00, 19.00 Т/С "ВОРОНИНЫ"
16.00 Т/С "ОТЕЛЬ "ЭЛЕОН"
21.00 Х/Ф "ПАРЕНЬ С НАШЕГО КЛАДБИЩА"
00.15 УРАЛЬСКИЕ ПЕЛЬМЕНИ. ЛЮБИМОЕ. (16+)
01.00 КОМЕДИЯ "СМЕШНОЙ РАЗМЕР". (США). (16+)
02.35 ВЗВЕШЕННЫЕ ЛЮДИ 3. (12+)
04.35 Т/С "ЭТО ЛЮБОВЬ"

Россия К

08.30, 09.00, 09.30, 10.00, 12.00, 17.00, 21.30, 01.45 НОВОСТИ КУЛЬТУРЫ
08.35 "ЛЕГЕНДЫ МИРОВОГО КИНО"
09.05 "ПЕШКОМ..."
09.35, 22.05 "ПРАВИЛА ЖИЗНИ"
10.10 Т/С "МЕМОРАНДУМ ПАРВУСА" 3 С.
11.05 "ДВОРЦЫ ВЗОРВАТЬ И УХОДИТЬ..."
11.30 Д/Ф "АБУЛЬКАСИМ ФИРДОУСИ"
11.40, 21.45 "ГЛАВНАЯ РОЛЬ"
12.15, 19.45 "НАБЛЮДАТЕЛЬ"
13.10, 02.40 Д/Ф "ЭТОТ УДИВИТЕЛЬНЫЙ СПОРТ"
14.35 Д/Ф "ГРОТЫ ЮНГАНА. МЕСТО, ГДЕ БУДДИЗМ СТАЛ РЕЛИГИЕЙ КИТАЯ"
14.55 "АБСОЛЮТНЫЙ СЛУХ"
15.35 Д/Ф "ЕГИПЕТСКИЙ ПОХОД НАПОЛЕОНА БОНАПАРТА"
16.30 "КУРЬЕЗЫ, ТЕАТР, КИНО, ЖИЗНЬ"
17.10, 04.00 "ЗНАМЕНИТЫЕ ОРКЕСТРЫ ЕВРОПЫ"
17.55 ПРЯНИЧНЫЙ ДОМИК
18.25 "ЛИНИЯ ЖИЗНИ"
19.20 ЖИЗНЬ ЗАМЕЧАТЕЛЬНЫХ ИДЕЙ. "ТЕОРИЯ ЗАЩИТЫ"
20.45 Д/С "НАШЕ КИНО. ЧУЖИЕ БЕРЕГА"
22.30 "СПОКОЙНОЙ НОЧИ, МАЛЫШИ!"
22.45 Д/Ф "ЕГИПЕТСКИЙ ПОХОД НАПОЛЕОНА БОНАПАРТА"
23.40 "БОЛЬШЕ, ЧЕМ ЛЮБОВЬ"
00.20 Т/С "МЕМОРАНДУМ ПАРВУСА" 4 С.
01.15 "МОНОЛОГ В 4-Х ЧАСТЯХ. НИКОЛАЙ ЦИСКАРИДЗЕ", 4 Ч.
02.00 "ЧЕРНЫЕ ДЫРЫ. БЕЛЫЕ ПЯТНА"
04.40 Д/Ф "ВАТТОВОЕ МОРЕ. ЗЕРКАЛО НЕБЕС"

Матч - ТВ

08.30 Д/С "ЗАКЛЯТЫЕ СОПЕРНИКИ"
09.00, 10.55, 13.30, 17.55 НОВОСТИ
09.05, 13.40, 02.25 ВСЕ НА МАТЧ! ПРЯМОЙ ЭФИР. АНАЛИТИКА. ИНТЕРВЬЮ. ЭКСПЕРТЫ
11.00, 19.45 "ДАКАР-2018". (12+)
11.30 Х/Ф "ПАРНЫЙ УДАР"
14.25 ФИГУРНОЕ КАТАНИЕ. ЧЕ. ЖЕНЩИНЫ. КОРОТКАЯ ПРОГРАММА
18.05 БИАТЛОН. КУБОК МИРА. СПРИНТ. ЖЕНЩИНЫ
19.55 ФУТБОЛ. ТОВАРИЩЕСКИЙ МАТЧ. "СПАРТАК" (РОССИЯ) - "КОПЕНГАГЕН" (ДАНИЯ)
21.55 ФУТБОЛ. ТОВАРИЩЕСКИЙ МАТЧ. "ЛОКОМОТИВ" (РОССИЯ) - "ЛЮЦЕРН" (ШВЕЙЦАРИЯ)
23.55 ФИГУРНОЕ КАТАНИЕ. ЧЕ. ЖЕНЩИНЫ. КОРОТКАЯ ПРОГРАММА
01.10 ФИГУРНОЕ КАТАНИЕ. ЧЕ. ПАРЫ. ПРОИЗВОЛЬНАЯ ПРОГРАММА
03.10 БАСКЕТБОЛ. ЕВРОЛИГА. МУЖЧИНЫ. "ХИМКИ" (РОССИЯ) - "ОЛИМПИАКОС" (ГРЕЦИЯ)
05.05 СМЕШАННЫЕ ЕДИНОБОРСТВА. BELLATOR. РАЙАН БЕЙДЕР ПРОТИВ ЛИНТОНА ВАССЕЛА. ТРАНСЛЯЦИЯ ИЗ США. (16+)
06.15 ФИГУРНОЕ КАТАНИЕ. ЧЕ. ТРАНСЛЯЦИЯ ИЗ МОСКВЫ

ТНТ

07.00, 07.30, 08.00, 08.30, 06.00, 06.30 "ТНТ.BEST". (16+)
09.00 "ДОМ 2. LITE". (16+)
10.15 "ДОМ 2. ОСТРОВ ЛЮБВИ". (16+)
11.30 Т/С "САШАТАНЯ"
14.30 Т/С "УНИВЕР. НОВАЯ ОБЩАГА"
19.00 Т/С "УЛИЦА"
20.00 Т/С "СВЕТА С ТОГО СВЕТА"
22.00 "КОМЕДИ КЛАБ" (16+)
23.00 "ДОМ 2. ГОРОД ЛЮБВИ". (16+)
00.00 "ДОМ 2. ПОСЛЕ ЗАКАТА". (16+)
01.00 КОМЕДИЯ "ДРЯННЫЕ ДЕВЧОНКИ 2" (16+)
02.55 "ТНТ-CLUB". (16+)
03.00 "ИМПРОВИЗАЦИЯ" (16+)
05.00 "COMEDY WOMAN". (16+)

ТВ Центр

06.00 "НАСТРОЕНИЕ"
08.05 "ДОКТОР И..." ПРАВИЛЬНЫЙ ОБРАЗ ЖИЗНИ. (16+)
08.35 Х/Ф "ОБЫКНОВЕННЫЙ ЧЕЛОВЕК"
10.35 Д/Ф "ВАСИЛИЙ МЕРКУРЬЕВ. ПОКА БЬЕТСЯ СЕРДЦЕ"
11.30, 14.30, 19.40, 22.00 "СОБЫТИЯ"
11.50, 02.35 Т/С "КОЛОМБО"
13.25 "МОЙ ГЕРОЙ. ВИКТОРИЯ МАКАРСКАЯ". (12+)
14.50 "ГОРОД НОВОСТЕЙ"
15.05 Т/С "ОТЕЦ БРАУН"
17.00 "ЕСТЕСТВЕННЫЙ ОТБОР"
17.50 Т/С "БЕДНЫЕ РОДСТВЕННИКИ"
20.00, 02.15 "ПЕТРОВКА, 38"
20.20 "ПРАВО ГОЛОСА". (16+)
22.30 "ВСЯ ПРАВДА". (16+)
23.05 Д/Ф "РАЗЛУЧНИКИ И РАЗЛУЧНИЦЫ. КАК УВОДИЛИ ЛЮБИМЫХ"
00.00 "СОБЫТИЯ."
00.30 "90-Е. ЛЕБЕДИНАЯ ПЕСНЯ". (16+)
01.25 Д/Ф "МОССАД: ЛИЦЕНЗИЯ НА УБИЙСТВО"
04.05 Т/С "ВЕРА"

Звезда

06.00 "СЕГОДНЯ УТРОМ"
08.00, 09.15, 10.05 Т/С "ГАИШНИКИ. ПРОДОЛЖЕНИЕ"
09.00, 13.00, 18.00, 23.00 НОВОСТИ ДНЯ
10.00, 14.00 ВОЕННЫЕ НОВОСТИ
12.40, 13.15, 14.05 Т/С "ГАИШНИКИ. ПРОДОЛЖЕНИЕ"
17.25 Д/С "ВМФ СССР. ХРОНИКА ПОБЕДЫ"
18.40 Д/С "872 ДНЯ ЛЕНИНГРАДА"
19.35 "ЛЕГЕНДЫ КИНО". А. ДЕМЬЯНЕНКО
20.20 "ТЕОРИЯ ЗАГОВОРА"
20.45 "КОД ДОСТУПА". (12+)
21.35 "ПРОЦЕСС". (12+)
23.15 "ЗВЕЗДА НА "ЗВЕЗДЕ" С А. СТРИЖЕНОВЫМ
00.00 Х/Ф "ЧУЖИЕ ЗДЕСЬ НЕ ХОДЯТ"
01.30 Х/Ф "ЖАЖДА"
03.05 Х/Ф "АТАКА"
05.00 Д/Ф "ПРОФЕССИЯ - ЛЕТЧИК-ИСПЫТАТЕЛЬ"

Домашний

06.30 ДОМАШНЯЯ КУХНЯ. (16+)
07.30, 18.00, 23.50, 05.20 6 КАДРОВ. (16+)
08.00 ПО ДЕЛАМ НЕСОВЕРШЕННОЛЕТНИХ. (16+)
11.00 ДАВАЙ РАЗВЕДЕМСЯ! (16+)
14.00 ТЕСТ НА ОТЦОВСТВО. (16+)
16.00 Д/Ф "ПОНЯТЬ. ПРОСТИТЬ"
17.05, 18.05, 19.00 Т/С "ЖЕНСКИЙ ДОКТОР"
20.50 Т/С "ПОДКИДЫШИ"
22.50, 02.20 Д/Ф "НЕРАВНЫЙ БРАК"
00.30 Х/Ф "РАСПЛАТА ЗА ЛЮБОВЬ"
03.20 КРИЗИСНЫЙ МЕНЕДЖЕР. (16+)
05.30 ЖИТЬ ВКУСНО С ДЖЕЙМИ ОЛИВЕРОМ. (16+)

Карусель

07.00 "РАННИЕ ПТАШКИ"
09.00 "С ДОБРЫМ УТРОМ, МАЛЫШИ!"
09.30 "КОМЕТА-ДЭНС"
09.35 М/С "НОВЫЕ ПРИКЛЮЧЕНИЯ ПЧЕЛКИ МАЙИ"
10.25 М/С "ЙОКО"
11.20 "ДАВАЙТЕ РИСОВАТЬ!"
11.50 М/С "ПРИКЛЮЧЕНИЯ ТАЙО"
12.30 М/С "ФИКСИКИ"
13.20 М/С "ЛЕГО СИТИ"
13.25 М/С "НИНДЗЯГО"
14.15 М/С "ТРАНСФОРМЕРЫ. БОТЫ-СПАСАТЕЛИ"
15.00 М/С "СОНИК БУМ"
16.00 "НАВИГАТОР. НОВОСТИ"
16.15 М/С "ЛЕО И ТИГ"
16.50 "МИКРОИСТОРИЯ"
17.05 "ПЕРЕМЕШКА"
17.15 М/С "СМЕШАРИКИ. ПИН-КОД"
18.00 "БУМ! ШОУ"
18.25 М/С "ГЕРОИ ЭНВЕЛЛА"
19.00 М/С "ПОДРУЖКИ ИЗ ХАРТЛЕЙК СИТИ"
19.50 М/С "ТРИ КОТА"
20.40 М/С "МИ-МИ-МИШКИ"
21.45 М/С "ДРУЖБА - ЭТО ЧУДО"
22.30 "СПОКОЙНОЙ НОЧИ, МАЛЫШИ!"
22.40 М/С "МАДЕМУАЗЕЛЬ ЗАЗИ"
00.00 М/С "ТРАНСФОРМЕРЫ. РОБОТЫ ПОД ПРИКРЫТИЕМ"

ОТВ

06.00, 06.55, 11.35, 12.10, 15.05, 16.45, 18.25 "ПОГОДА НА "ОТВ". (6+)
06.05, 09.00 М/Ф "СМЕШАРИКИ", "ФИКСИКИ", "НОВАТОРЫ"
07.00, 12.30, 21.30, 03.05 НОВОСТИ ТАУ "9 1/2". (16+)
08.00 УТРЕННИЙ ЭКСПРЕСС
10.00, 16.50 Х/Ф "АГАТА РЕЙЗИН" 5, 6 С.
11.40, 18.40, 00.45, 02.45, 04.45 "ПАТРУЛЬНЫЙ УЧАСТОК". (16+)
12.00 "НОВОСТИ ТМК". (16+)
12.15 "ГОРОД НА КАРТЕ". (16+)
13.30 Х/Ф "ЗОЛОТЫЕ НОЖНИЦЫ"
15.10, 23.10 Х/Ф "МЕТОД ЛАВРОВОЙ" 27, 28 С.
18.30 СОБЫТИЯ
19.00, 21.00, 22.30, 02.05, 04.05, 05.05 "СОБЫТИЯ"
23.00 "СОБЫТИЯ. АКЦЕНТ С ЕВГЕНИЕМ ЕНИНЫМ". (16+)
01.05 "НОЧЬ В ФИЛА

Пятница 19 января

Ночью -22 (пасмурно, небольшой снег). Днём -18 (пасмурно)

Первый

05.00 "ДОБРОЕ УТРО"
09.00, 12.00, 15.00 НОВОСТИ
09.15 "КОНТРОЛЬНАЯ ЗАКУПКА"
09.50 "ЖИТЬ ЗДОРОВО!" (12+)
10.55, 04.45 "МОДНЫЙ ПРИГОВОР"
12.15, 17.00 "ВРЕМЯ ПОКАЖЕТ"
15.15, 03.55 "ДАВАЙ ПОЖЕНИМСЯ!" (16+)
16.00 "МУЖСКОЕ/ЖЕНСКОЕ". (16+)
18.00 ВЕЧЕРНИЕ НОВОСТИ
18.45 "ЧЕЛОВЕК И ЗАКОН"
19.55 "ПОЛЕ ЧУДЕС"
21.00 "ВРЕМЯ"
21.30 "ГОЛОС". 5 ЛЕТ". БОЛЬШОЙ ПРАЗДНИЧНЫЙ КОНЦЕРТ В КРЕМЛЕ
23.40 "ИНГЕБОРГА ДАПКУНАЙТЕ. "ВСЕ, ЧТО ПИШУТ ОБО МНЕ - НЕПРАВДА". (12+)
00.45 Х/Ф "ЛИЦО СО ШРАМОМ"

Пятый

07.00, 11.00, 15.00 "ИЗВЕСТИЯ"
07.10 Т/С "ОПЕРА. ХРОНИКИ УБОЙНОГО ОТДЕЛА"
15.25 Т/С "СТРАСТЬ"
16.20 Т/С "СТРАСТЬ"
17.15 Т/С "СТРАСТЬ"
18.05 Т/С "СЛЕД"
18.55 Т/С "СЛЕД"
22.00 Т/С "СЛЕД"
22.50 Т/С "СЛЕД"
23.35 Т/С "СЛЕД"
00.25 Т/С "СЛЕД"
01.15 Т/С "СЛЕД"
02.00 Т/С "СТРАСТЬ"
03.00 Т/С "СТРАСТЬ"
05.45 Т/С "СТРАСТЬ"

Россия 1

05.00, 09.15 "УТРО РОССИИ"
09.00, 11.00, 11.40, 14.00, 14.40, 17.00, 17.40, 20.00, 20.45 "ВЕСТИ"
09.55 "О САМОМ ГЛАВНОМ". (12+)
12.00 "СУДЬБА ЧЕЛОВЕКА С БОРИСОМ КОРЧЕВНИКОВЫМ". (12+)
13.00, 19.00 "60 МИНУТ". (12+)
15.00 Т/С "СЕМЕЙНЫЙ ДЕТЕКТИВ"
18.00 "АНДРЕЙ МАЛАХОВ. ПРЯМОЙ ЭФИР". (16+)
21.00 Т/С "СКЛИФОСОВСКИЙ. РЕАНИМАЦИЯ"
00.30 Т/С "ПРОВОКАТОР 2"
02.30 Х/Ф "КАЧЕЛИ"

РЕН - ТВ

05.00, 04.40 "ТЕРРИТОРИЯ ЗАБЛУЖДЕНИЙ С ИГОРЕМ ПРОКОПЕНКО". (16+)
06.00, 09.00, 10.00 "ДОКУМЕНТАЛЬНЫЙ ПРОЕКТ". (16+)
07.00 "С БОДРЫМ УТРОМ!" (16+)
08.30, 12.30, 16.30, 19.30 "НОВОСТИ"
12.00, 16.00, 19.00 "ИНФОРМАЦИОННАЯ ПРОГРАММА 112"
13.00 "ЗАГАДКИ ЧЕЛОВЕЧЕСТВА С ОЛЕГОМ ШИШКИНЫМ". (16+)
14.00 "ЗАСЕКРЕЧЕННЫЕ СПИСКИ. МИР СОШЕЛ С УМА! САМЫЕ БЕЗУМНЫЕ ТРАДИЦИИ". (16+)
17.00 "ТАЙНЫ ЧАПМАН"
18.00 "САМЫЕ ШОКИРУЮЩИЕ ГИПОТЕЗЫ"
20.00 "КТО ВИНОВАТ В ТОМ, ЧТО МЫ ЖИРНЫЕ?" (16+)
21.00 "АСЫ". (16+)
23.00Х/Ф"ДЬЯВОЛЬСКИЙ ОСОБНЯК"
01.10 Х/Ф "ЧЕРНЫЙ СКОРПИОН"
03.00 Х/Ф "ЧЕРНЫЙ СКОРПИОН 2: В ЭПИЦЕНТРЕ ВЗРЫВА"

НТВ

05.00, 06.05 Т/С "СУПРУГИ"
06.00, 10.00, 13.00, 16.00, 19.00 "СЕГОДНЯ"
07.00 "ДЕЛОВОЕ УТРО НТВ". (12+)
09.00, 10.25 Т/С "ВОЗВРАЩЕНИЕ МУХТАРА"
11.20 ДОРОЖНЫЙ ПАТРУЛЬ
13.25 "ЧРЕЗВЫЧАЙНОЕ ПРОИСШЕСТВИЕ. ОБЗОР"
14.00 "МЕСТО ВСТРЕЧИ"
16.30 "ЧП. РАССЛЕДОВАНИЕ". (16+)
17.00, 19.40 Т/С "ИНСПЕКТОР КУПЕР"
23.40 Х/Ф "МАФИЯ: ИГРА НА ВЫЖИВАНИЕ"
01.25 "МЕСТО ВСТРЕЧИ". (16+)
03.25 "ПОЕДЕМ, ПОЕДИМ!"
04.00 Т/С "КУРОРТНАЯ ПОЛИЦИЯ"

СТС

06.00 М/С "СМЕШАРИКИ"
06.40 М/С "НОВАТОРЫ"
07.00, 07.40 М/С "КОМАНДА ТУРБО"
07.25 М/С "ТРИ КОТА"
08.05 М/С "СЕМЕЙКА КРУДС. НАЧАЛО"
09.00, 19.30 ШОУ "УРАЛЬСКИХ ПЕЛЬМЕНЕЙ". (16+)
10.10 Х/Ф "ПАРЕНЬ С НАШЕГО КЛАДБИЩА"
12.00 Т/С "МОЛОДЕЖКА"
13.00, 18.00 Т/С "ВОРОНИНЫ"
16.00 Т/С "ОТЕЛЬ "ЭЛЕОН"
19.00 УРАЛЬСКИЕ ПЕЛЬМЕНИ. ЛЮБИМОЕ. (16+)
21.00 Х/Ф "ИНТЕРСТЕЛЛАР"
00.20 Х/Ф "ЭКИПАЖ"
03.00 Х/Ф "ФОРРЕСТ ГАМП"
05.40 МУЗЫКА НА СТС. (16+)

Россия К

08.30, 09.00, 09.30, 10.00, 12.00, 17.00, 21.30, 01.40 НОВОСТИ КУЛЬТУРЫ
08.35 ЛЕТО ГОСПОДНЕ
09.05 ПРЯНИЧНЫЙ ДОМИК
09.35 "ПРАВИЛА ЖИЗНИ"
10.10 Т/С "МЕМОРАНДУМ ПАРВУСА"
11.05 "ДВОРЦЫ ВЗОРВАТЬ И УХОДИТЬ..."
11.30 Д/Ф "КАЦУСИКА ХОКУСАЙ"
11.40 "ГЛАВНАЯ РОЛЬ"
12.20 Х/Ф "СУВОРОВ"
14.15 "БОЛЬШЕ, ЧЕМ ЛЮБОВЬ"
14.55 Д/Ф "СЕКРЕТ РАВНОВЕСИЯ"
15.35 Д/Ф "ЕГИПЕТСКИЙ ПОХОД НАПОЛЕОНА БОНАПАРТА"
16.30 "КУРЬЕЗЫ, ТЕАТР, КИНО, ЖИЗНЬ"
17.10 "ЗНАМЕНИТЫЕ ОРКЕСТРЫ ЕВРОПЫ"
18.25 "ПИСЬМА ИЗ ПРОВИНЦИИ"
18.50 Д/Ф "ЛЕВОН ЛАЗАРЕВ. ШАГ В ВЕЧНОСТЬ"
19.20 Д/Ф "УКХАЛАМБА - ДРАКОНОВЫ ГОРЫ. ТАМ, ГДЕ ЖИВУТ ЗАКЛИНАТЕЛИ ДОЖДЕЙ"
19.35 Д/С "ДЕЛО '. ГЕНЕРАЛ КОРНИЛОВ: А БЫЛ ЛИ МЯТЕЖ?"
20.00 Х/Ф "ПОВЕСТЬ О ПЕРВОЙ ЛЮБВИ"
21.45 "ЛИНИЯ ЖИЗНИ"
22.40 Х/Ф "КИНГ КОНГ"
01.00 "НАУЧНЫЙ СТЕНД-АП"
01.55 "2 ВЕРНИК 2"
02.40 Х/Ф "КОШКА НА РАСКАЛЕННОЙ КРЫШЕ"
04.25 М/Ф "НОСКИ БОЛЬШОГО ГОРОДА", "БРЭК!"

Матч - ТВ

08.30 Д/С "ЗАКЛЯТЫЕ СОПЕРНИКИ"
09.00, 10.55, 13.10, 17.40 НОВОСТИ
09.05, 13.20, 17.45, 02.05 ВСЕ НА МАТЧ! ПРЯМОЙ ЭФИР. АНАЛИТИКА. ИНТЕРВЬЮ. ЭКСПЕРТЫ
11.00 "ДАКАР-2018". (12+)
11.30 БИАТЛОН. КУБОК МИРА. СПРИНТ. ЖЕНЩИНЫ. ТРАНСЛЯЦИЯ ИЗ ИТАЛИИ
14.00 БОБСЛЕЙ И СКЕЛЕТОН. КУБОК МИРА. СКЕЛЕТОН. ЖЕНЩИНЫ. 1 ПОПЫТКА
14.35 БОБСЛЕЙ И СКЕЛЕТОН. КУБОК МИРА. СКЕЛЕТОН. ЖЕНЩИНЫ. 2 ПОПЫТКА
15.20 ФИГУРНОЕ КАТАНИЕ. ЧЕ. ТАНЦЫ НА ЛЬДУ. КОРОТКАЯ ПРОГРАММА
18.05 БИАТЛОН. КУБОК МИРА. СПРИНТ. МУЖЧИНЫ
19.45 ФИГУРНОЕ КАТАНИЕ. ЧЕ. МУЖЧИНЫ. ПРОИЗВОЛЬНАЯ ПРОГРАММА
23.50 ФИГУРНОЕ КАТАНИЕ. ЧЕ. ТАНЦЫ НА ЛЬДУ. КОРОТКАЯ ПРОГРАММА
00.10 БАСКЕТБОЛ. ЕВРОЛИГА. МУЖЧИНЫ. "ПАНАТИНАИКОС" (ГРЕЦИЯ) - ЦСКА (РОССИЯ)
02.35 КОНЬКОБЕЖНЫЙ СПОРТ. КУБОК МИРА
03.05 БОБСЛЕЙ И СКЕЛЕТОН. КУБОК МИРА. СКЕЛЕТОН. МУЖЧИНЫ
04.00 ФИГУРНОЕ КАТАНИЕ
07.35 Д/Ф "ДЖЕССИ ОУЭНС, ЛУТЦ ЛОНГ: ВЕЧНАЯ ДРУЖБА"

ТНТ

07.00, 07.30, 08.00, 08.30, 06.00, 06.30 "ТНТ.BEST". (16+)
09.00 "ДОМ 2. LITE". (16+)
10.15 "ДОМ 2. ОСТРОВ ЛЮБВИ". (16+)
11.30 Т/С "САШАТАНЯ"
14.30, 17.00, 18.00 "ОДНАЖДЫ В РОССИИ". (16+)
15.00 "ОДНАЖДЫ В РОССИИ" (16+)
19.00, 19.30 "ОДНАЖДЫ В РОССИИ" (16+)
20.00, 05.20 "COMEDY WOMAN". (16+)
21.00 "КОМЕДИ КЛАБ". "ДАЙДЖЕСТ" (16+)
22.00 "ОТКРЫТЫЙ МИКРОФОН" (16+)
23.00 "ДОМ 2. ГОРОД ЛЮБВИ". (16+)
00.00 "ДОМ 2. ПОСЛЕ ЗАКАТА". (16+)
01.00 "ТАКОЕ КИНО!" (16+)
01.30 Х/Ф "СЕКС В БОЛЬШОМ ГОРОДЕ 2"
04.20 "ИМПРОВИЗАЦИЯ". (16+)

ТВ Центр

06.00 "НАСТРОЕНИЕ"
08.10, 11.50, 15.05 Т/С "ЛЮБОПЫТНАЯ ВАРВАРА"
11.30, 14.30 "СОБЫТИЯ"
14.50 "ГОРОД НОВОСТЕЙ"
17.35 Х/Ф "ЧЕРНЫЙ ПРИНЦ"
19.30 "В ЦЕНТРЕ СОБЫТИЙ"
20.40 Х/Ф "БАРС И ЛЯЛЬКА"
22.40 А. МЕЛЬНИКОВА "ЖЕНА. ИСТОРИЯ ЛЮБВИ". (16+)
00.05 Д/Ф "ИННА УЛЬЯНОВА. В ЛЮБВИ Я ЭЙНШТЕЙН"
00.55 Х/Ф "БЕГЛЕЦЫ"
02.45 "ПЕТРОВКА, 38"
03.00 Х/Ф "ОБЫКНОВЕННЫЙ ЧЕЛОВЕК"
04.55 "СМЕХ С ДОСТАВКОЙ НА ДОМ". (12+)

Звезда

06.20, 09.15, 10.05 Т/С "ДОЛГАЯ ДОРОГА В ДЮНАХ"
09.00, 13.00, 18.00, 23.00 НОВОСТИ ДНЯ
10.00, 14.00 ВОЕННЫЕ НОВОСТИ
11.30, 13.15, 14.05 Т/С "ДОЛГАЯ ДОРОГА В ДЮНАХ"
18.40 Х/Ф "КРИМИНАЛЬНЫЙ КВАРТЕТ"
20.30 Х/Ф "ПРОРЫВ"
22.20, 23.15 Х/Ф "НАГРАДИТЬ (ПОСМЕРТНО)"
00.20 Х/Ф "ГЕНЕРАЛ"
02.25 Х/Ф "4 ТАКСИСТА И СОБАКА 2"
05.05 Д/Ф "ПРОФЕССИЯ - ЛЕТЧИК-ИСПЫТАТЕЛЬ" 2 С.

Домашний

06.30 ДОМАШНЯЯ КУХНЯ. (16+)
07.30, 18.00, 23.55, 05.50 6 КАДРОВ. (16+)
07.55 ПО ДЕЛАМ НЕСОВЕРШЕННОЛЕТНИХ. (16+)
10.55 Х/Ф "БЕСПОКОЙНЫЙ УЧАСТОК"
19.00 Х/Ф "ЗНАХАРКА"
22.55, 02.50 Д/С "МОСКВИЧКИ"
00.30 Х/Ф "БЛАГОСЛОВИТЕ ЖЕНЩИНУ"
03.50 КРИЗИСНЫЙ МЕНЕДЖЕР. (16+)
06.00 ЖИТЬ ВКУСНО С ДЖЕЙМИ ОЛИВЕРОМ. (16+)

Карусель

07.00 "РАННИЕ ПТАШКИ". "ВРУМИЗ"
09.00 "С ДОБРЫМ УТРОМ, МАЛЫШИ!"
09.30 "КОМЕТА-ДЭНС"
09.35 М/С "НОВЫЕ ПРИКЛЮЧЕНИЯ ПЧЕЛКИ МАЙИ"
10.25 М/С "ЙОКО"
11.20 "ЗАВТРАК НА УРА!"
11.50, 14.15, 17.25 М/С "ЭЛВИН И БУРУНДУКИ"
13.05 "МАСТЕРСКАЯ УМЕЛЫЕ РУЧКИ"
13.25 М/С "НИНДЗЯГО"
16.55 "ВСЕ, ЧТО ВЫ ХОТЕЛИ ЗНАТЬ, НО БОЯЛИСЬ СПРОСИТЬ"
19.00 М/С "ПОДРУЖКИ ИЗ ХАРТЛЕЙК СИТИ"
19.50 М/С "ТРИ КОТА"
20.40 М/С "МИ-МИ-МИШКИ"
21.45 М/С "ДРУЖБА - ЭТО ЧУДО"
22.30 "СПОКОЙНОЙ НОЧИ, МАЛЫШИ!"
22.45 М/С "МАША И МЕДВЕДЬ", "МАШКИНЫ СТРАШИЛКИ"
01.30 М/С "ОГГИ И ТАРАКАНЫ"
02.35 М/С "ПРИВЕТ, Я НИКОЛЯ!"
05.30 М/С "МАШИНЫ СКАЗКИ", "МАШКИНЫ СТРАШИЛКИ"
06.35 "ЛЕНТЯЕВО"

ОТВ

06.00, 06.55, 11.35, 12.25, 15.00, 18.25 "ПОГОДА НА "ОТВ". (6+)
06.05, 09.00 М/Ф "СМЕШАРИКИ", "ФИКСИКИ", "НОВАТОРЫ"
07.00, 12.30, 21.30, 03.05 НОВОСТИ ТАУ "9 1/2"
08.00 УТРЕННИЙ ЭКСПРЕСС
10.00, 16.40 Х/Ф "АГАТА РЕЙЗИН" 7, 8 С.
11.40, 18.50, 00.45, 02.45, 04.45 "ПАТРУЛЬНЫЙ УЧАСТОК". (16+)
12.00 "О ЛИЧНОМ И НАЛИЧНОМ". (12+)
12.20 "СОБЫТИЯ. ПАРЛАМЕНТ". (16+)
13.30 Х/Ф "НОЧЬ ЗАКРЫТЫХ ДВЕРЕЙ"
15.05 Х/Ф "МЕТОД ЛАВРОВОЙ" 29, 30 С.
18.15 "НОВОСТИ ТМК"
18.30 СОБЫТИЯ
18.40, 23.00, 04.35, 05.35 "СОБЫТИЯ. АКЦЕНТ С ЕВГЕНИЕМ ЕНИНЫМ"
19.10 Х/Ф "ЗОЛОТЫЕ НОЖНИЦЫ"
21.00, 22.30, 02.15, 04.05, 05.05 "СОБЫТИЯ"
23.10 Х/Ф "АМЕРИКАНЕЦ"
01.05 "ЧЕТВЕРТАЯ ВЛАСТЬ". (16+)
01.35 FRANCESCO DE GREGORY В ПРОГРАММЕ "МУЗЕВРОПА". (ГЕРМАНИЯ, 2017 Г.) (12+)
05.50 "ДЕЙСТВУЮЩИЕ ЛИЦА"

ТВ3

06.00 МУЛЬТФИЛЬМЫ
09.30, 10.00, 17.35 Т/С "СЛЕПАЯ"
10.30, 11.00, 16.00, 16.30, 17.00 Т/С "ГАДАЛКА"
11.30, 12.30 НЕ ВРИ МНЕ
13.30, 14.00, 14.30 ОХОТНИКИ ЗА ПРИВИДЕНИЯМИ 6. (16+)
15.00 МИСТИЧЕСКИЕ ИСТОРИИ. НАЧАЛО. (16+)
18.00 ДНЕВНИК ЭКСТРАСЕНСА (16+)
19.00 ЧЕЛОВЕК-НЕВИДИМКА. (12+)
20.00 Х/Ф "СМЕРТЕЛЬНАЯ ГОНКА"
22.00 Х/Ф "ШИРОКО ШАГАЯ"
23.30 Х/Ф "ОГНЕННАЯ СТЕНА"
01.30, 02.30, 03.30, 04.30 ЧЕМПИОНАТ РОССИИ ПО СЕРИАЛАМ. (16+)
05.30 ТАЙНЫЕ ЗНАКИ. (12+)

Суббота 20 января

Ночью -19 (облачно). Днём -12 (переменная облачность)

Первый

06.00, 10.00, 12.00 НОВОСТИ
06.10 КОМЕДИЯ "ZОЛУШКА". (16+)
08.00 "ИГРАЙ, ГАРМОНЬ ЛЮБИМАЯ!"
08.45 М/С "СМЕШАРИКИ. СПОРТ"
09.00 "УМНИЦЫ И УМНИКИ". (12+)
09.45 "СЛОВО ПАСТЫРЯ"
10.15 "ЛУЧШЕ ВСЕХ!"
11.20 "СМАК". (12+)
12.15 "ИДЕАЛЬНЫЙ РЕМОНТ"
13.10 "НА 10 ЛЕТ МОЛОЖЕ". (16+)
14.00 КОМЕДИЯ "УКРОТИТЕЛЬНИЦА ТИГРОВ"
16.00 ЧЕ ПО ФИГУРНОМУ КАТАНИЮ. ТАНЦЫ. ПРОИЗВОЛЬНАЯ ПРОГРАММА. ПРЯМОЙ ЭФИР
17.00 "КТО ХОЧЕТ СТАТЬ МИЛЛИОНЕРОМ?"
18.00 ВЕЧЕРНИЕ НОВОСТИ
18.15 "СЕГОДНЯ ВЕЧЕРОМ". (16+)
21.00 "ВРЕМЯ"
21.20 ЧЕ ПО ФИГУРНОМУ КАТАНИЮ. ЖЕНЩИНЫ. ПРОИЗВОЛЬНАЯ ПРОГРАММА. ПРЯМОЙ ЭФИР
22.25 Х/Ф "ИСХОД: ЦАРИ И БОГИ"
01.10 КОМЕДИЯ "ДЕВИЧНИК В ВЕГАСЕ". (18+)
03.25 КОМЕДИЯ "МОЙ КУЗЕН ВИННИ"

Пятый

07.15 МУЛЬТФИЛЬМЫ
11.00 "ИЗВЕСТИЯ"
11.15 Т/С "СЛЕД"
18.45 Т/С "СЛЕД"
19.35 Т/С "СЛЕД"
20.25 Т/С "СЛЕД"
21.05 Т/С "СЛЕД"
22.00 Т/С "СЛЕД"
22.45 Т/С "СЛЕД"
23.35 Т/С "СЛЕД"
00.25 Т/С "СЛЕД"
01.10 Т/С "СЛЕД"
02.00 "ИЗВЕСТИЯ. ГЛАВНОЕ"
02.55 Д/Ф "МОЯ ПРАВДА. ТАТЬЯНА ДОГИЛЕВА"
04.00 Т/С "ОПЕРА. ХРОНИКИ УБОЙНОГО ОТДЕЛА"

Россия 1

04.35 Т/С "СРОЧНО В НОМЕР! НА СЛУЖБЕ ЗАКОНА"
06.35 М/С "МАША И МЕДВЕДЬ"
07.10 "ЖИВЫЕ ИСТОРИИ". (12+)
08.00, 11.00, 11.20 "ВЕСТИ"
08.20 "РОССИЯ. МЕСТНОЕ ВРЕМЯ". (12+)
09.20 "СТО К ОДНОМУ". (12+)
10.10 "ПЯТЕРО НА ОДНОГО". (12+)
11.40 "АНШЛАГ"
14.05 Х/Ф "ДОЧЬ ЗА ОТЦА"
18.00 "ПРИВЕТ, АНДРЕЙ!" (12+)
20.00 "ВЕСТИ В СУББОТУ". (12+)
21.00 Х/Ф "РАСПЛАТА"
00.25 Х/Ф "ЛЮБОВЬ ИЗ ПРОБИРКИ"
02.45 Т/С "ЛИЧНОЕ ДЕЛО"

РЕН - ТВ

05.00, 17.00, 03.00 "ТЕРРИТОРИЯ ЗАБЛУЖДЕНИЙ С ИГОРЕМ ПРОКОПЕНКО". (16+)
08.00 Х/Ф "БЛИЗНЕЦЫ-ДРАКОНЫ"
09.55 "МИНТРАНС". (16+)
10.40 "САМАЯ ПОЛЕЗНАЯ ПРОГРАММА". (16+)
11.40 "РЕМОНТ ПО-ЧЕСТНОМУ". (16+)
12.30, 16.35 "ВОЕННАЯ ТАЙНА С ИГОРЕМ ПРОКОПЕНКО". (16+)
16.30 "НОВОСТИ"
19.00 "ЗАСЕКРЕЧЕННЫЕ СПИСКИ. ГОЛАЯ ПРАВДА: 7 ГРЯЗНЫХ СКАНДАЛОВ". (16+)
21.00 Т/С "СЛЕД ПИРАНЬИ"
00.20 Х/Ф "КАПКАН ДЛЯ КИЛЛЕРА"
02.00 "САМЫЕ ШОКИРУЮЩИЕ ГИПОТЕЗЫ"

НТВ

05.00 Х/Ф "ВЫЙТИ ЗАМУЖ ЗА ГЕНЕРАЛА"
07.25 "СМОТР"
08.00, 10.00, 16.00 "СЕГОДНЯ"
08.20 "ИХ НРАВЫ"
08.45 "ГОТОВИМ С А. ЗИМИНЫМ"
09.10 "КТО В ДОМЕ ХОЗЯИН?" (16+)
10.20 "ГЛАВНАЯ ДОРОГА". (16+)
11.00 "ЕДА ЖИВАЯ И МЕРТВАЯ". (12+)
12.00 "КВАРТИРНЫЙ ВОПРОС"
13.05 "ПОЕДЕМ, ПОЕДИМ!"
14.00 "ЖДИ МЕНЯ". (12+)
15.05 "СВОЯ ИГРА"
16.20 "ОДНАЖДЫ..." (16+)
17.00 "СЕКРЕТ НА МИЛЛИОН". АЛЕКСЕЙ ЯГУДИН И ТАТЬЯНА ТОТЬМЯНИНА. (16+)
19.00 "ЦЕНТРАЛЬНОЕ ТЕЛЕВИДЕНИЕ"
20.00 Х/Ф "ОТПУСК ПО РАНЕНИЮ"
23.45 "МЕЖДУНАРОДНАЯ ПИЛОРАМА". (18+)
00.40 "КВАРТИРНИК НТВ У МАРГУЛИСА". А. ПУШНОЙ. (16+)
01.55 Х/Ф "ДИКАРИ"
04.00 Т/С "КУРОРТНАЯ ПОЛИЦИЯ"

СТС

06.00 М/С "НОВАТОРЫ"
06.15 М/С "КОМАНДА ТУРБО"
06.40 М/С "АЛИСА ЗНАЕТ, ЧТО ДЕЛАТЬ!"
07.10 М/С "СМЕШАРИКИ"
07.20 М/С "СЕМЕЙКА КРУДС. НАЧАЛО"
07.50 М/С "ТРИ КОТА"
08.05 М/С "ПРИКЛЮЧЕНИЯ КОТА В САПОГАХ"
09.00, 15.50 УРАЛЬСКИЕ ПЕЛЬМЕНИ. ЛЮБИМОЕ. (16+)
09.30 ПРОСТО КУХНЯ. (12+)
10.30 УСПЕТЬ ЗА 24 ЧАСА. (16+)
11.30 ВОКРУГ СВЕТА ВО ВРЕМЯ ДЕКРЕТА. (12+)
12.30 Х/Ф "ИНТЕРСТЕЛЛАР"
16.00 ШОУ "УРАЛЬСКИХ ПЕЛЬМЕНЕЙ". (16+)
17.00, 01.30 Х/Ф "ЧЕРЕПАШКИ-НИНДЗЯ"
18.55 Х/Ф "ЧЕРЕПАШКИ-НИНДЗЯ 2"
21.00 Х/Ф "ПАРКЕР"
23.15 Х/Ф "АФЕРА ТОМАСА КРАУНА"
03.20 КОМЕДИЯ "СМЕШАННЫЕ ЧУВСТВА". (16+)
05.05 Т/С "МИЛЛИОНЫ В СЕТИ"

Россия К

08.30 "БИБЛЕЙСКИЙ СЮЖЕТ"
09.05 Х/Ф "БАБУШКИ НАДВОЕ СКАЗАЛИ"
10.25 М/Ф "ДЯДЮШКА АУ", "БУРЕНКА ИЗ МАСЛЕНКИНО"
11.50 "ОБЫКНОВЕННЫЙ КОНЦЕРТ С ЭДУАРДОМ ЭФИРОВЫМ"
12.25 Х/Ф "ПОВЕСТЬ О ПЕРВОЙ ЛЮБВИ"
13.55 "ВЛАСТЬ ФАКТА"
14.35, 02.45 Д/Ф "ЛЕТО БЕЛОГО МЕДВЕДЯ"
15.30 "ПЯТОЕ ИЗМЕРЕНИЕ"
16.00 "МОЯ ИТАЛИЯ". ЙОНАС КАУФМАН И НАЦИОНАЛЬНЫЙ СИМФОНИЧЕСКИЙ ОРКЕСТР ИТАЛЬЯНСКОГО РАДИО
17.05 Х/Ф "КОШКА НА РАСКАЛЕННОЙ КРЫШЕ"
18.50 "ИГРА В БИСЕР" С И. ВОЛГИНЫМ
19.30, 03.40 "ИСКАТЕЛИ". "ПРОКЛЯТАЯ САБЛЯ ДЕВЛЕТ-ГИРЕЯ"
20.15 Д/Ф "БИОНИЧЕСКИЕ ПОЛЕТЫ"
20.55 Х/Ф "ВОСТОК - ЗАПАД"
23.00 "АГОРА"
00.00 Х/Ф "ИСПЫТАНИЕ"
01.45 КОНЦЕРТ ПОЛА МАККАРТНИ И ГРУППЫ WINGS
04.30 М/Ф "ЗНАКОМЫЕ КАРТИНКИ", "МАЛЕНЬКАЯ НОЧНАЯ СИМФОНИЯ", "ВЕЛИКОЛЕПНЫЙ ГОША"

Матч - ТВ

08.30 Д/С "ЗАКЛЯТЫЕ СОПЕРНИКИ"
09.00 ВСЕ НА МАТЧ! СОБЫТИЯ НЕДЕЛИ. (12+)
09.30 Х/Ф "ПАРНЫЙ УДАР"
11.30, 14.50 "ДАКАР-2018". (12+)
12.00, 13.45, 15.00 НОВОСТИ
12.05 БИАТЛОН. КУБОК МИРА. СПРИНТ. МУЖЧИНЫ
13.50 "АВТОИНСПЕКЦИЯ". (12+)
14.20 ВСЕ НА ФУТБОЛ! АФИША. (12+)
15.05, 22.10, 02.40 ВСЕ НА МАТЧ! ПРЯМОЙ ЭФИР. АНАЛИТИКА. ИНТЕРВЬЮ. ЭКСПЕРТЫ
15.35, 17.55 ФИГУРНОЕ КАТАНИЕ. ЧЕ. ТАНЦЫ НА ЛЬДУ. ПРОИЗВОЛЬНАЯ ПРОГРАММА
17.05 БИАТЛОН. КУБОК МИРА. ГОНКА ПРЕСЛЕДОВАНИЯ. ЖЕНЩИНЫ
18.50 БИАТЛОН. КУБОК МИРА. ГОНКА ПРЕСЛЕДОВАНИЯ. МУЖЧИНЫ
19.40 "СИЛЬНОЕ ШОУ". (16+)
20.10 ФУТБОЛ. ЧЕМПИОНАТ ИСПАНИИ. "РЕАЛ" (МАДРИД) - "ДЕПОРТИВО"
22.25 ФУТБОЛ. ЧЕМПИОНАТ АНГЛИИ. "МАНЧЕСТЕР СИТИ" - "НЬЮКАСЛ"
00.25 ФИГУРНОЕ КАТАНИЕ. ЧЕ. ЖЕНЩИНЫ. ПРОИЗВОЛЬНАЯ ПРОГРАММА
03.10 ЛЫЖНЫЙ СПОРТ. КУБОК МИРА. СПРИНТ
05.05 КОНЬКОБЕЖНЫЙ СПОРТ. КУБОК МИРА
05.30 БОБСЛЕЙ И СКЕЛЕТОН. КУБОК МИРА. БОБСЛЕЙ
07.00 СМЕШАННЫЕ ЕДИНОБОРСТВА. BELLATOR. ДУГЛАС ЛИМА ПРОТИВ РОРИ МАКДОНАЛЬДА

ТНТ

07.00, 07.30, 08.30, 06.00, 06.30 "ТНТ.BEST". (16+)
08.00, 02.55 "ТНТ MUSIC". (16+)
09.00 "ДОМ 2. LITE". (16+)
10.00 "ДОМ 2. ОСТРОВ ЛЮБВИ". (16+)
11.00, 19.30 "БИТВА ЭКСТРАСЕНСОВ". (16+)
12.30 Т/С "САШАТАНЯ"
14.00 Т/С "СВЕТА С ТОГО СВЕТА"
19.00 "ЭКСТРАСЕНСЫ ВЕДУТ РАССЛЕДОВАНИЕ". (16+)
21.00 Х/Ф "47 РОНИНОВ"
23.00 "ДОМ 2. ГОРОД ЛЮБВИ". (16+)
00.00 "ДОМ 2. ПОСЛЕ ЗАКАТА". (16+)
01.05 Х/Ф "ОЧЕНЬ ОПАСНАЯ ШТУЧКА"
03.20 "ИМПРОВИЗАЦИЯ" (16+)
05.20 "COMEDY WOMAN". (16+)

ТВ Центр

05.35 "МАРШ-БРОСОК". (12+)
06.00 "АБВГДЕЙКА"
06.30 Х/Ф "ДЕВУШКА С ГИТАРОЙ"
08.20 "ПРАВОСЛАВНАЯ ЭНЦИКЛОПЕДИЯ"
08.50 Х/Ф "БАРС И ЛЯЛЬКА"
10.50, 11.45 Х/Ф "МЕДОВЫЙ МЕСЯЦ"
11.30, 14.30, 23.40 "СОБЫТИЯ"
12.55, 14.45 Х/Ф "КЛЮЧ К ЕГО СЕРДЦУ"
17.05 Х/Ф "БОЛЬШЕ, ЧЕМ ВРАЧ"
21.00 "ПОСТСКРИПТУМ"
22.10 "ПРАВО ЗНАТЬ!" (16+)
23.55 "ПРАВО ГОЛОСА". (16+)
03.05 "ПРИЗРАК БРОДИТ ПО ЕВРОПЕ". (16+)
03.40 Д/Ф "ОХОТА НА ВЕДЬМ"
04.25 "ПРОЩАНИЕ. ГЕОРГИЙ ЮНГВАЛЬД-ХИЛЬКЕВИЧ". (16+)
05.15 Д/Ф "РАЗЛУЧНИКИ И РАЗЛУЧНИЦЫ. КАК УВОДИЛИ ЛЮБИМЫХ"

Звезда

06.00 Х/Ф "ПОСЕЙДОН" СПЕШИТ НА ПОМОЩЬ"
07.15 Х/Ф "ИВАН ДА МАРЬЯ"
09.00, 13.00, 18.00, 23.00 НОВОСТИ ДНЯ
09.15 "ЛЕГЕНДЫ ЦИРКА С ЭДГАРДОМ ЗАПАШНЫМ"
09.40 "ПОСЛЕДНИЙ ДЕНЬ" (12+)
10.30 "НЕ ФАКТ!"
11.00 Д/С "ЗАГАДКИ ВЕКА С СЕРГЕЕМ МЕДВЕДЕВЫМ"
11.50 "УЛИКА ИЗ ПРОШЛОГО" (16+)
12.40, 13.15 Д/С "СЕКРЕТНАЯ ПАПКА"
13.40 Х/Ф "ВАРВАРА-КРАСА, ДЛИННАЯ КОСА"
15.30 Х/Ф "НЕ ХОДИТЕ, ДЕВКИ, ЗАМУЖ"
17.00, 18.25 Х/Ф "ДАУРИЯ"
18.10 "ЗАДЕЛО!" С Н. ПЕТРОВЫМ
21.00 Х/Ф "ЧУЖАЯ РОДНЯ"
23.20 "ДЕСЯТЬ ФОТОГРАФИЙ"
00.05 Х/Ф "СВЕТ В КОНЦЕ ТОННЕЛЯ"
02.05 Х/Ф "КЛЮЧИ ОТ РАЯ"
04.05 Х/Ф "ГРАЧИ"

Домашний

06.30 ДОМАШНЯЯ КУХНЯ. (16+)
07.30, 18.00, 23.45, 05.05 6 КАДРОВ. (16+)
08.25 Х/Ф "РАСПЛАТА ЗА ЛЮБОВЬ"
10.15 Х/Ф "ЛЖЕСВИДЕТЕЛЬНИЦА"
14.05 Х/Ф "ВОРОЖЕЯ"
19.00 Т/С "ВЕЛИКОЛЕПНЫЙ ВЕК"
00.30 КОМЕДИЯ "БАБНИК". (16+)
01.55 Х/Ф "УРОК ЖИЗНИ"
04.05 КРИЗИСНЫЙ МЕНЕДЖЕР. (16+)
05.30 ДЖЕЙМИ У СЕБЯ ДОМА. (16+)

Карусель

07.00 М/С "МАРИН И ЕГО ДРУЗЬЯ. ПОДВОДНЫЕ ИСТОРИИ"
08.00 М/С "МАЛЫШАРИКИ"
09.00 "С ДОБРЫМ УТРОМ, МАЛЫШИ!"
09.35 М/С "ДУДА И ДАДА"
11.00 "ЗАВТРАК НА УРА!"
11.15 М/С "ТРИ КОТА"
12.45 "КОРОЛЬ КАРАОКЕ"
13.20 М/С "МАЛЕНЬКОЕ КОРОЛЕВСТВО БЕНА И ХОЛЛИ"
14.30 "БОЛЬШИЕ ПРАЗДНИКИ"
15.00 М/С "БОББИ И БИЛЛ"
16.20 М/С "ГОВОРЯЩИЙ ТОМ И ДРУЗЬЯ"
17.25 М/С "СКАЗОЧНЫЙ ПАТРУЛЬ"
19.00 М/Ф "БАРБИ И КОМАНДА ШПИОНОВ"
20.20 М/С "ЧЕТВЕРО В КУБЕ"
21.35 М/С "ДЕРЕВЯШКИ"
22.30 "СПОКОЙНОЙ НОЧИ, МАЛЫШИ!"
22.40 М/С "ГУППИ И ПУЗЫРИКИ"
01.15 М/С

ТВ - ПРОГРАММА

ГОРОДСКОЙ ВЕСТНИК ПЛЮС
№ 3 (1003) от 11.01.2018

Воскресенье 21 января

Ночью -10 (пасмурно). Днём -7 (пасмурно, небольшой снег)

Первый

06.00, 10.00, 12.00 НОВОСТИ
06.10 КОМЕДИЯ "БЕДНАЯ САША"
08.15 М/С "СМЕШАРИКИ. ПИН-КОД"
08.25 "ЧАСОВОЙ". (12+)
08.55 "ЗДОРОВЬЕ". (16+)
10.20 "НЕПУТЕВЫЕ ЗАМЕТКИ"
10.40 "В ГОСТИ ПО УТРАМ"
11.25 "ДОРОГАЯ ПЕРЕДАЧА"
12.15 "ТЕОРИЯ ЗАГОВОРА". (16+)
13.15 Х/Ф "АННА И КОРОЛЬ"
16.00 ЧЕ ПО ФИГУРНОМУ КАТАНИЮ. ПОКАЗАТЕЛЬНЫЕ ВЫСТУПЛЕНИЯ
17.30 "РУССКИЙ НИНДЗЯ"
19.30 "ЛУЧШЕ ВСЕХ!"
21.00 ВОСКРЕСНОЕ "ВРЕМЯ"
22.30 ЧТО? ГДЕ? КОГДА?
23.40 Х/Ф "ВОССТАНИЕ ПЛАНЕТЫ ОБЕЗЬЯН"
01.35 КОМЕДИЯ "ОБЬЕКТ МОЕГО ВОСХИЩЕНИЯ". (16+)
03.40 "МОДНЫЙ ПРИГОВОР"

Пятый

07.00 МУЛЬТФИЛЬМЫ
10.00 М/Ф "МАША И МЕДВЕДЬ"
10.30 "ДЕНЬ АНГЕЛА"
11.00 "ИЗВЕСТИЯ. ГЛАВНОЕ"
12.00 "ИСТОРИИ ИЗ БУДУЩЕГО" С М. КОВАЛЬЧУКОМ
12.50 Д/Ф "МОЯ ПРАВДА. ЛЮБОВЬ УСПЕНСКАЯ"
13.50 Х/Ф "ДЕТИ ВОДОЛЕЯ"
17.35 Т/С "ВСЕГДА ГОВОРИ "ВСЕГДА" 2"
01.25 Х/Ф "КВАРТИРАНТКА"
03.10 Т/С "ОПЕРА. ХРОНИКИ УБОЙНОГО ОТДЕЛА"
05.05 Т/С "ОПЕРА. ХРОНИКИ УБОЙНОГО ОТДЕЛА"
06.00 Т/С "ОПЕРА. ХРОНИКИ УБОЙНОГО ОТДЕЛА"

Россия 1

04.50 Т/С "СРОЧНО В НОМЕР! НА СЛУЖБЕ ЗАКОНА"
06.45 "САМ СЕБЕ РЕЖИССЕР". (12+)
07.35, 03.20 "СМЕХОПАНОРАМА"
08.05 "УТРЕННЯЯ ПОЧТА". (12+)
08.45 "МЕСТНОЕ ВРЕМЯ. ВЕСТИ - МОСКВА". НЕДЕЛЯ В ГОРОДЕ. (12+)
09.25 "СТО К ОДНОМУ". (12+)
10.10 "КОГДА ВСЕ ДОМА С ТИМУРОМ КИЗЯКОВЫМ". (12+)
11.00, 14.00 "ВЕСТИ"
11.20 "СМЕЯТЬСЯ РАЗРЕШАЕТСЯ". (12+)
14.20 Х/Ф "НЕЛЕГКОЕ СЧАСТЬЕ"
16.15 Х/Ф "ОДИНОЧЕСТВО"
20.00 ВЕСТИ НЕДЕЛИ
22.00 "ВОСКРЕСНЫЙ ВЕЧЕР С ВЛАДИМИРОМ СОЛОВЬЕВЫМ". (12+)
00.30 "ДЕЙСТВУЮЩИЕ ЛИЦА С НАИЛЕЙ АСКЕРЗАДЕ". (12+)
01.25 Т/С "ПРАВО НА ПРАВДУ"

ТВ3

06.00 МУЛЬТФИЛЬМЫ
10.30 Т/С "ГРИММ 3"
11.15, 12.15, 13.00 Т/С "ГРИММ 4"
14.00 Х/Ф "БЕГЛЕЦ"
16.30 Х/Ф "СЛУЖИТЕЛИ ЗАКОНА"
19.00 Х/Ф "КОММАНДОС"
20.45 Х/Ф "НЕИЗВЕСТНЫЙ"
23.00 Х/Ф "ОТСЧЕТ УБИЙСТВ"
01.15 Х/Ф "ОГНЕННАЯ СТЕНА"
03.15, 04.15, 05.15 ТАЙНЫЕ ЗНАКИ. (12+)

НТВ

05.00 Х/Ф "СЛУЖИЛИ ДВА ТОВАРИЩА"
07.00 "ЦЕНТРАЛЬНОЕ ТЕЛЕВИДЕНИЕ". (16+)
08.00, 10.00, 16.00 "СЕГОДНЯ"
08.20 "ИХ НРАВЫ"
08.40 "УСТАМИ МЛАДЕНЦА"
09.25 "ЕДИМ ДОМА"
10.20 "ПЕРВАЯ ПЕРЕДАЧА". (16+)
11.00 "ЧУДО ТЕХНИКИ". (12+)
11.55 "ДАЧНЫЙ ОТВЕТ"
13.00 "НАШПОТРЕБНАДЗОР". (16+)
14.00 "У НАС ВЫИГРЫВАЮТ!" (12+)
15.05 "СВОЯ ИГРА"
16.20 "СЛЕДСТВИЕ ВЕЛИ..."
18.00 "НОВЫЙ РУССКИЕ СЕНСАЦИИ". (16+)
19.00 ИТОГИ НЕДЕЛИ
20.10 "ТЫ НЕ ПОВЕРИШЬ!" (16+)
21.10 "ЗВЕЗДЫ СОШЛИСЬ". (16+)
23.00 Х/Ф "ПРОСТЫЕ ВЕЩИ"
01.05 Х/Ф "ВЫЙТИ ЗАМУЖ ЗА ГЕНЕРАЛА"
03.35 "ПОЕДЕМ, ПОЕДИМ!"
04.00 Т/С "КУРОРТНАЯ ПОЛИЦИЯ"

СТС

06.00 М/С "АЛИСА ЗНАЕТ, ЧТО ДЕЛАТЬ!"
06.30 М/С "СМЕШАРИКИ"
06.55, 08.05 М/С "ПРИКЛЮЧЕНИЯ КОТА В САПОГАХ"
07.50 М/С "ТРИ КОТА"
09.00, 16.00 УРАЛЬСКИЕ ПЕЛЬМЕНИ. ЛЮБИМОЕ. (16+)
10.00 Т/С "МОЛОДЕЖКА"
13.55 Х/Ф "ЧЕРЕПАШКИ-НИНДЗЯ 2"
16.35 Х/Ф "ПАРКЕР"
18.55 Х/Ф "ОГРАБЛЕНИЕ ПО-ИТАЛЬЯНСКИ"
21.00 Х/Ф "ПЕРЕВОЗЧИК 3"
23.00 Х/Ф "ДВАДЦАТЬ ОДНО"
01.25 КОМЕДИЯ "ДИКТАТОР". (США). (18+)
02.55 Х/Ф "АФЕРА ТОМАСА КРАУНА"
05.00 Т/С "МИЛЛИОНЫ В СЕТИ"
05.30 МУЗЫКА НА СТС. (16+)

Россия К

08.30 СВЯТЫНИ ХРИСТИАНСКОГО МИРА. "НЕОПАЛИМАЯ КУПИНА"
09.05 Х/Ф "ЛЕТНИЕ ГАСТРОЛИ"
10.25 М/Ф "ПРИКЛЮЧЕНИЯ ДОМОВЕНКА"
11.40 "ОБЫКНОВЕННЫЙ КОНЦЕРТ С ЭДУАРДОМ ЭФИРОВЫМ"
12.10 "МЫ - ГРАМОТЕИ!"
12.55 Х/Ф "ОЧЕРЕДНОЙ РЕЙС"
14.30 "ЧТО ДЕЛАТЬ?"
15.15 Д/Ф "АРИСТОКРАТЫ НЕБА. ОРЛАНЫ"
15.55 ОПЕРА "ПОРГИ И БЕСС"
18.40 Д/С "КАРАМЗИН. ПРОВЕРКА ВРЕМЕНЕМ". "ЧТО ТАКОЕ РУСЬ?"
19.10 "БЛИЖНИЙ КРУГ ВЕНИАМИНА ФИЛЬШТИНСКОГО"
20.05 Х/Ф "ПРОДЛИСЬ, ПРОДЛИСЬ, ОЧАРОВАНЬЕ..."
21.30 НОВОСТИ КУЛЬТУРЫ
22.10 "РОМАНТИКА РОМАНСА"
23.05 Д/С "АРХИВНЫЕ ТАЙНЫ"
23.30 Х/Ф "СМЕРТЬ В ЭТОМ САДУ"
01.25 "КИНЕСКОП" С П. ШЕПОТИННИКОМ. ИТАЛЬЯНСКОЕ КИНО СЕГОДНЯ
02.05 КОНЦЕРТ ЭЛТОНА ДЖОНА
03.05 Х/Ф "БАБУШКИ НАДВОЕ СКАЗАЛИ"
04.25 М/Ф "ОГРАБЛЕНИЕ ПО... 2", "ПУТЕШЕСТВИЕ МУРАВЬЯ"

ТНТ

07.00, 07.30, 08.00, 08.30, 06.00, 06.30 "ТНТ.BEST". (16+)
09.00 "ДОМ 2. LITE". (16+)
10.00 "ДОМ 2. ОСТРОВ ЛЮБВИ". (16+)
11.00 "ПЕРЕЗАГРУЗКА". (16+)
12.00 Т/С "САШАТАНЯ"
15.00 Х/Ф "47 РОНИНОВ"
17.00 Х/Ф "ПАДЕНИЕ ЛОНДОНА"
19.00, 19.30 "КОМЕДИ КЛАБ" (16+)
20.00 "КОМЕДИ КЛАБ" (16+)
21.00 "ОДНАЖДЫ В РОССИИ" (16+)
22.00 "STAND UP". (16+)
23.00 "ДОМ 2. ГОРОД ЛЮБВИ". (16+)
00.00 "ДОМ 2. ПОСЛЕ ЗАКАТА". (16+)
01.00 Х/Ф "ВСЕ О СТИВЕ"
03.00 "ТНТ MUSIC". (16+)
03.30 "ИМПРОВИЗАЦИЯ" (16+)
05.25 "COMEDY WOMAN". (16+)

Матч - ТВ

08.30 СМЕШАННЫЕ ЕДИНОБОРСТВА. ДУГЛАС ЛИМА ПРОТИВ РОРИ МАКДОНАЛЬДА
09.00 Д/С "ВСЯ ПРАВДА ПРО..."
09.30 БИАТЛОН. ГОНКА ПРЕСЛЕДОВАНИЯ. ЖЕНЩИНЫ
10.20 БИАТЛОН. ГОНКА ПРЕСЛЕДОВАНИЯ. МУЖЧИНЫ
11.05 ВСЕ НА ФУТБОЛ! АФИША. (12+)
11.35 ПРОФЕССИОНАЛЬНЫЙ БОКС. ДЕОНТЕЙ УАЙЛДЕР ПРОТИВ БЕРМЕЙНА СТИВЕРНА
12.50 "СИЛЬНОЕ ШОУ".
13.20, 15.45, 21.45 НОВОСТИ
13.25 ЛЫЖНЫЙ СПОРТ. КУБОК МИРА. ЖЕНЩИНЫ
14.45, 17.55 "ДАКАР-2018"
15.15 Д/С "УТОМЛЕННЫЕ СЛАВОЙ"
15.50, 19.35, 02.40 ВСЕ НА МАТЧ!
16.20 БИАТЛОН. МАСС-СТАРТ. ЖЕНЩИНЫ
17.20 ЛЫЖНЫЙ СПОРТ. КУБОК МИРА. МУЖЧИНЫ
18.05 БИАТЛОН С Д. ГУБЕРНИЕВЫМ. (12+)
18.35 БИАТЛОН. КУБОК МИРА. МАСС-СТАРТ. МУЖЧИНЫ
19.55 БАСКЕТБОЛ. ЕДИНАЯ ЛИГА ВТБ. "ЛОКОМОТИВ-КУБАНЬ" (КРАСНОДАР) - "ХИМКИ"
21.55 ФУТБОЛ. ЧЕМПИОНАТ ИТАЛИИ. "КАЛЬЯРИ" - "МИЛАН"
23.55 ВСЕ НА ФУТБОЛ!
00.40 ФУТБОЛ. "БЕТИС" - "БАРСЕЛОНА"
03.10 КОНЬКОБЕЖНЫЙ СПОРТ. КУБОК МИРА
03.40 ФИГУРНОЕ КАТАНИЕ. ЧЕ. ПОКАЗАТЕЛЬНЫЕ ВЫСТУПЛЕНИЯ
05.55 БОБСЛЕЙ И СКЕЛЕТОН. КУБОК МИРА. БОБСЛЕЙ. ЧЕТВЕРКИ
06.40 ФУТБОЛ. "САУТГЕМПТОН" - "ТОТТЕНХЭМ"

ТВ Центр

06.05 Х/Ф "ТРЕВОЖНОЕ ВОСКРЕСЕНЬЕ"
07.45 "ФАКТОР ЖИЗНИ". (12+)
08.20 Х/Ф "БЕГЛЕЦЫ"
10.00 "БАРЫШНЯ И КУЛИНАР". (12+)
10.35 Д/Ф "ВСЕВОЛОД САНАЕВ. ОПТИМИСТИЧЕСКАЯ ТРАГЕДИЯ"
11.30, 00.20 "СОБЫТИЯ"
11.45 "ПЕТРОВКА, 38"
11.55 Х/Ф "ЧЕРНЫЙ ПРИНЦ"
13.50 "СМЕХ С ДОСТАВКОЙ НА ДОМ". (12+)
14.30 "МОСКОВСКАЯ НЕДЕЛЯ"
15.00 "ХРОНИКИ МОСКОВСКОГО БЫТА. ПОЗОРНАЯ РОДНЯ". (12+)
15.55 "ХРОНИКИ МОСКОВСКОГО БЫТА. ДВОЕЖЕНЦЫ". (16+)
16.40 "ХРОНИКИ МОСКОВСКОГО БЫТА. КРОВАВЫЙ ШОУ-БИЗНЕС 90-Х". (12+)
17.30 Х/Ф "ПИТЕР - МОСКВА"
21.30, 00.40 Т/С "КАПКАН ДЛЯ ЗВЕЗДЫ"
01.35 Х/Ф "ВИКИНГ"
05.05 Д/Ф "ЛЮДМИЛА ХИТЯЕВА. КОМАНДУЮ ПАРАДОМ Я!"

Звезда

05.55 Х/Ф "НЕ ХОДИТЕ, ДЕВКИ, ЗАМУЖ"
07.15 Х/Ф "КРИМИНАЛЬНЫЙ КВАРТЕТ"
09.00 НОВОСТИ НЕДЕЛИ С Ю. ПОДКОПАЕВЫМ
09.25 "СЛУЖУ РОССИИ"
09.55 "ВОЕННАЯ ПРИЕМКА"
10.45 "ДЕТЕКТИВ". (12+)
11.10 "КОД ДОСТУПА". (12+)
12.00 "СПЕЦИАЛЬНЫЙ РЕПОРТАЖ". (12+)
12.25 "ТЕОРИЯ ЗАГОВОРА". (12+)
12.50, 13.15 Д/Ф "ВОЗДУШНЫЙ ЛЕВ АМЕТ-ХАН"
13.00 НОВОСТИ ДНЯ
13.55 Х/Ф "ПРОРЫВ"
15.40 Х/Ф "ВОЕННЫЙ КОРРЕСПОНДЕНТ"
18.00 НОВОСТИ. ГЛАВНОЕ
18.45 Д/С "ЛЕГЕНДЫ СОВЕТСКОГО СЫСКА"
22.00 "ПРОГНОЗЫ". (12+)
22.45 "ФЕТИСОВ". (12+)
23.35 Х/Ф "ДВА ДОЛГИХ ГУДКА В ТУМАНЕ"
01.10 Х/Ф "СПОКОЙНЫЙ ДЕНЬ В КОНЦЕ ВОЙНЫ"

Домашний

06.30 ДОМАШНЯЯ КУХНЯ. (16+)
07.30, 18.00, 00.00, 05.20 6 КАДРОВ. (16+)
07.45 Х/Ф "БЛАГОСЛОВИТЕ ЖЕНЩИНУ"
10.10 Х/Ф "ВОРОЖЕЯ"
14.05 Х/Ф "ЗНАХАРКА"
19.00 Т/С "ВЕЛИКОЛЕПНЫЙ ВЕК"
23.00, 02.20 Д/С "МОСКВИЧКИ"
00.30 Х/Ф "ВОПРЕКИ ЗДРАВОМУ СМЫСЛУ"
03.20 КРИЗИСНЫЙ МЕНЕДЖЕР. (16+)
05.30 ДЖЕЙМИ У СЕБЯ ДОМА. (16+)

Карусель

07.00 М/С "МАРИН И ЕГО ДРУЗЬЯ. ПОДВОДНЫЕ ИСТОРИИ"
08.00 М/С "МАЛЫШАРИКИ"
09.00 "С ДОБРЫМ УТРОМ, МАЛЫШИ!"
09.35 М/С "ДОМИКИ"
10.00 М/С "ТИМА И ТОМА"
11.00 "СЕКРЕТЫ МАЛЕНЬКОГО ШЕФА"
11.30 М/С "ЧЕТВЕРО В КУБЕ"
12.45 "МАСТЕРСКАЯ УМЕЛЫЕ РУЧКИ"
13.00 М/С "ФИКСИКИ"
14.30 "ГОРЯЧАЯ ДЕСЯТОЧКА"
15.00 М/Ф "БАРБИ И ЩЕНКИ В ПОИСКАХ СОКРОВИЩ"
16.20 М/С "ДЕТЕКТИВ МИРЕТТА"
17.30 М/С "ТРИ КОТА"
18.45 М/С "ПРИКЛЮЧЕНИЯ ТАЙО"
19.50 М/С "МИ-МИ-МИШКИ"
21.20 М/С "МАДЖИКИ"
22.30 "СПОКОЙНОЙ НОЧИ, МАЛЫШИ!"
22.40 М/С "СМЕШАРИКИ. НОВЫЕ ПРИКЛЮЧЕНИЯ"
01.15 М/С "БЕЙБЛЭЙД БЕРСТ"
02.00 М/С "ЗИГ И ШАРКО"
03.25 М/С "ПРИВЕТ, Я НИКОЛЯ!"
05.30 М/С "МАШИНЫ СКАЗКИ", "МАШКИНЫ СТРАШИЛКИ"
06.35 "ЛЕНТЯЕВО"

ОТВ

06.00, 08.15, 10.25, 11.35, 13.00, 14.35, 20.50 "ПОГОДА НА "ОТВ". (6+)
06.05 М/Ф "СМЕШАРИКИ", "ФИКСИКИ", "НОВАТОРЫ"
08.20 Х/Ф "КРАСАВЕЦ-МУЖЧИНА" 1, 2 С.
10.30 Д/Ф "УДИВИТЕЛЬНАЯ ДРУЖБА В МИРЕ ПРИРОДЫ" 4 С.
11.40 Х/Ф "ОХОТА ЖИТЬ"
13.05 Х/Ф "КРИМИНАЛЬНЫЕ ОБСТОЯТЕЛЬСТВА"
14.40 Х/Ф "ЦЫГАН" 1, 4 С.
20.55 Х/Ф "ЛУЧШЕЕ ВО МНЕ"
23.00 ИТОГИ НЕДЕЛИ
23.50 "ЧЕТВЕРТАЯ ВЛАСТЬ". (16+)
00.20 Х/Ф "ДНЕВНИК ЕГО ЖЕНЫ"
02.00 ВОЛЕЙБОЛ. ЧЕМПИОНАТ РОССИИ. "УРАЛОЧКА-НТМК" (ЕКАТЕРИНБУРГ) "ЕНИСЕЙ" (КРАСНОЯРСК). (6+)
04.00 ГРИГОРИЙ ЛЕПС НА МУЗЫКАЛЬНОМ ФЕСТИВАЛЕ "ЖАРА-2017". (РОССИЯ, 2017 Г.) (12+)

РЕН - ТВ

05.00 "ТЕРРИТОРИЯ ЗАБЛУЖДЕНИЙ С ИГОРЕМ ПРОКОПЕНКО". (16+)
08.45 Т/С "NEXT"
12.30 Т/С "NEXT 2"
23.00 "ДОБРОВ В ЭФИРЕ". (16+)
00.00 "СОЛЬ". (16+)
01.30 "ВОЕННАЯ ТАЙНА С ИГОРЕМ ПРОКОПЕНКО". (16+)

Астропрогноз

ЧТО СУЛЯТ НАМ ЗВЁЗДЫ С 15 ПО 21 ЯНВАРЯ

ОВЕН (21.03-20.04).

Остерегайтесь критиковать своих деловых и личных партнеров в среду, иначе не избежать серьезных столкновений. Займитесь практическими делами, сделайте в доме преобразования, создайте комфортную обстановку. До субботы ничего нового не начинайте. Если появится стимул заняться своей фигурой и внешностью, то сразу и приступайте.
Благоприятные дни: 19; неблагоприятные: 16.

ТЕЛЕЦ (21.04-21.05).

Эта неделя одна из ключевых в году, когда предстоит сделать выбор - с кем и в каком направлении двигаться дальше. Тенденции благоприятны, и вы справитесь с любыми проблемами и нагрузками. Продолжайте уделять должное внимание материальным вопросам, поскольку именно это дает вам возможность уверенно смотреть в будущее.
Благоприятные дни: 18; неблагоприятные: 21.

БЛИЗНЕЦЫ (22.05-21.06).

Вы находитесь в лучшей форме и можете насладиться участием в жизни коллективов, с которыми связаны ваша деятельность, интересы и увлечения. Собирайте нужную информацию, заводите полезные знакомства. В выходные можете начинать все, что посчитаете нужным.
Благоприятные дни: 17, 20; неблагоприятные: 15.

РАК (22.06-22.07).

Пришло время оценить некоторые из ваших связей и решительно постоять за свои права. Интуиция подскажет вам, за какие рамки лучше не выходить. Возможны перемены в личном и деловом партнерстве. Вряд ли вы найдете более подходящее время, чтобы избавиться от ненужных связей и отношений.
Благоприятные дни: 20; неблагоприятные: нет.

ЛЕВ (23.07-23.08).

Не отказывайтесь от встреч, общения и помощи, если она вам необходима. Это время давать ответы себе и не игнорировать мощный стимул к освобождению от всего, что вас не устраивает. Романтические настроения могут настойчиво заявлять о себе, и если это совпадает с вашими планами, то теперь действуйте смелее.
Благоприятные дни: 20, 21; неблагоприятные: 17.

ДЕВА (24.08-23.09).

Окончательные переговоры, оформление соглашений хорошо пройдут в понедельник и вторник. Параллельно может развиваться еще какая-то важная тема. Вас ждут неожиданные повороты в отношениях со значимыми фигурами. Поступайте по совести, избегайте очевидных соблазнов, и, где нужно, соблюдайте дистанцию.
Благоприятные дни: 19; неблагоприятные: 15.

ВЕСЫ (24.09-23.10).

Если вы влюблены или чем-то серьезно увлечены, то на этой неделе ваши чувства подвергнутся испытаниям. Обратите внимание на свое здоровье. Сейчас уязвимы почки и вероятны инфекционные заболевания. Не перегружайте себя спортивными тренировками.
Благоприятные дни: 19, 20; неблагоприятные: 21.

СКОРПИОН (24.10-22.11).

Обязательно находите способы снять стресс, иначе нагрузка на работе и страсти в личных отношениях могут выбить вас из колеи. Эта неделя подведет итог под важной для вас темой, но одновременно готовьте условия для перехода на новый уровень в делах или отношениях. В пятницу вы можете оказаться перед сложным выбором.
Благоприятные дни: 21; неблагоприятные: 19.

СТРЕЛЕЦ (23.11-21.12).

Постарайтесь выглядеть убедительно и больше внимания уделяйте деталям, если хотите реализовать свои планы. В пятницу осторожность не помешает тем, кто родился 5 - 7 декабря. Будьте внимательны в поездках и не конфликтуйте с начальством. С субботы у вас появляется возможность начать писать какую-то часть своей истории с чистой страницы.
Благоприятные дни: 19; неблагоприятные: 15.

КОЗЕРОГ (22.12-20.01).

На этой неделе вы сможете получать удовольствие от самого процесса работы. Если у вас есть возможность влиять на ход дел и что-то менять по своему усмотрению, то для этого сейчас благоприятное время. Дома сделайте до пятницы генеральную уборку, разложите все по полочкам и создайте ощущение комфорта.
Благоприятные дни: 21; неблагоприятные: 16.

ВОДОЛЕЙ (21.01-19.02).

На этой неделе ставьте себе только реальные и достижимые цели. В личной жизни возможны неожиданные перемены, если вы за работой перестали обращать внимание на просьбы и желания любимого человека. Особенно будьте внимательны в пятницу, не рискуйте тем, что представляет для вас ценность.
Благоприятные дни: 18, 21; неблагоприятные: 16.

РЫБЫ (20.02-20.03).

Неделя благоприятна для завершения дел и наведения порядка. С выходных у вас появятся новые планы, поэтому, найдите время позаботиться о своей внешности, а во вторник или субботу сделайте запланированные покупки. Будьте благоразумны в личных отношениях и не позволяйте себе экспериментов с чувствами тех, кого вы любите.
Благоприятные дни: 19; неблагоприятные: 18.

ОБЪЯВЛЕНИЯ

КВАРТИРЫ:
3-КОМНАТНЫЕ:

* В. Салда, во вставке, 1992 г. постройки, 42/73, 1/5, ул. Устинова, 29, недорого, в связи с отъездом, возможно с мебелью, тёплая, с лоджией // 8-961-775-31-11, 8-904-980-62-25

2-КОМНАТНЫЕ:

*(4) ул. Строителей, 44, недорого // 8-963-850-31-16
*(4) В. Салда, ул. Спортивная, 4, б/б, 1-й эт., цена договорная, срочно // 8-904-164-52-07
** **ул. Уральская, 13, 1-й эт., улучшенная планировка, общ. пл. 54 кв.м, пласт. окна, сейф дверь, хороший капит. ремонт 2017 г., цена 1650 тыс. руб., торг // 8-922-615-19-20**
* комнаты изолированые, г/в, х/в, стеклопакеты – 3 окна, кухня 13 кв.м, общ. пл. 43,5 кв.м, цена 800 тыс. руб. // 8-909-030-21-90
* Н. Салда, ул. Фрунзе, 121, 1-й эт., пл. 37 кв.м, гараж в районе «Победа» // 8-953-601-62-10
*** ул. Ломоносова, 42, цена 1800 тыс. руб., торг желающим купить или меняю на дом с предоплатой // 8-932-619-25-29
* Н. Салда, НИИМаш, 4-й эт., с балконом, тёплая, окна с/п, двери и батареи поменяны // 8-909-027-09-28
* дом СМЗ, в 2-этажном доме, пл. 37,7 кв.м, недорого // 8-909-026-41-59, 8-922-039-03-78
** В. Салда, Воронова, 3, 5-й эт., пл. 40,8 кв.м, пласт. окна, без ремонта. Или меняем на 1-комн. кв. с доплатой в Н. Салде, СМЗ // 8-963-271-43-57, 8-905-802-06-70
*(5) Срочно! СМЗ, частично с ремонтом, очень тёплая и уютная, дом после капитального ремонта // 8-922-223-16-81, Сергей или 8-922-141-83-07, Елена

1-КОМНАТНЫЕ:

*(5) в доме СМЗ, 2-й эт. // 8-908-639-90-87, 8-922-201-78-67
*** ул. Ломоносова, 44, общ. пл. 31,4 кв.м, окна на солнечную сторону, стеклопакеты, водонагреватель, счётчики на воду, 2-тарифный счётчик на электричество, тарелка «Триколор», цена 750 тыс. руб., торг // 8-906-859-42-06
*(8) Н. Салда, 3-й эт., в 3-этажном доме, 33/18, кладовка, балкон, стеклопакеты, цена 750 тыс. руб. // 8-929-221-08-92
*** ул. Ленина, 2/2, жилая, в 2-этажном деревянном доме, ц/о, пл. 40 кв.м, тёплая, имеется подполье, возможно подведение коммуникаций (всё рядом), цена 500 тыс. руб., возможен мат. капитал // 8-922-171-11-50
** ул. Уральская, дом СМЗ, 4-й эт., с/б, сантехника поменяна, пл. 30,5 кв.м, рядом детсады, школа, магазины // 8-952-141-71-83
* ул. Ленина, 59-4; 24,3 кв.м, недорого, мат. капит. // 8-963-854-92-87

МАЛОСЕМЕЙКИ:

*(9) ул. Ломоносова, 25, 5-й эт., общ. пл. 21,1 кв.м, после косметического ремонта, окна ПВХ, балкон застеклён, счётчики по ХВС, документы к продаже готовы, один собственник // 8-953-054-44-68 (после 21:00 прошу не беспокоить)
*(6) ул. Ломоносова, 27, 5-й этаж, балкон, общая площадь 21,1кв.м, комната 12 кв.м // 8-903-078-52-48
*(8) ул. Ломоносова, 27, 2-й эт., с/б, общ. пл. 22 кв.м // 8-952-738-02-47, 8-961-574-96-56

КОМНАТЫ:

*(8) в общежитии № 137 // 8-963-037-91-14
** ул. Энгельса, 141а/3, в деревянном доме, на 4 хозяев, есть огород, двор, коммуникаций нет или обмен на комнату в общежитии, цена 150 тыс. руб., торг // 8-908-632-35-72

ПОМЕЩЕНИЯ

* действующий павильон под любой бизнес, 30 кв.м, Ломоносова, 10 // 8-909-030-21-90

ДОМА:

*(17) **Дом по улице Урицкого. Все вопросы по телефону // 8-961-776-29-26**
** ул. Советская, 33, есть газ, пл. 36 кв.м, огород 15 соток, цена 800 тыс. руб. // 8-904-164-49-90
*** благоустроенный коттедж, жил. пл. 53 кв.м, имеется туалет, ванная, двор, баня, гараж, веранда, теплица, сарай, огород 4,5 соток, хорошие соседи, рядом д/с, больница, цена 1 млн 900 тыс. руб. // 8-922-171-11-50
* жилой, 2 этажа, с земельным участком, по адресу: Н. Салда, ул. Демьяна Бедного, 80а, пл. 59,1 кв.м, газ, фундамент, скважина // 8-906-801-65-85.

ГАРАЖИ:

* за цехом № 29 НИИМаш, 24 кв.м, земля и бокс в собственности, есть смотровая яма, цена 80 тыс. руб. // 8-909-030-21-90

АВТОТРАНСПОРТ, ЗАПЧАСТИ:

** Ford Focus C-Max, 2007 г.в., один хозяин, просьба перекупам не звонить // 8-909-026-53-27 (вечером)

ЖИВОТНЫЕ:

*(5) кролики, можно мясом // 8-963-055-60-76
*** поросята породы «Ландрас», 2,5 мес., прививки поставлены // 8-961-764-37-30
*** щенки, смесь лайки и немецкой овчарки // 8-904-380-75-99
* бык, 1 год 6 месяцев // 8-922-205-52-92
* поросята Ландрас, возраст 3 месяца, цена договорная // 8-963-

Реклама
• ПИЛОМАТЕРИАЛЫ (обрезной/необрезной)
• ЗАБОРНАЯ ДОСКА, прожилина для забора
• ДРОВА (чурками/колотые/6-метровые)
• КИРПИЧ (строительный/печной)
• СЕНО В РУЛОНАХ
ВОЗМОЖНА ДОСТАВКА
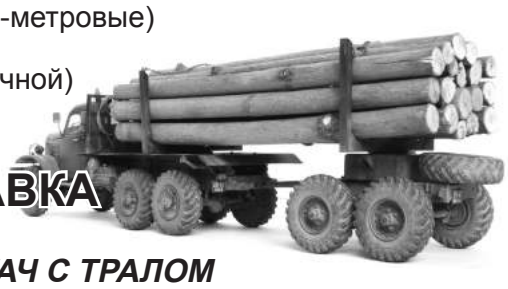
УСЛУГИ ДЛЯ ГРУЗОПЕРЕВОЗОК:
ЛЕСОВОЗ,САМОСВАЛ, ТЯГАЧ С ТРАЛОМ
8-963-852-09-40/8-950-658-14-39

Реклама
АВТОСЕРВИС пто
ОТКРЫЛАСЬ
ШИНОМОНТАЖНАЯ
МАСТЕРСКАЯ
РЕМОНТ ЛЮБОЙ СЛОЖНОСТИ
ул. Строителей, 74
8-922-224-54-42

Реклама
ДРОВА
КОЛОТЫЕ (берёза+осина)
ПОЛУСУХИЕ
Доставка а/м ГАЗель
без выходных
8-952-734-46-17
8-963-274-43-15

ПИЛОМАТЕРИАЛЫ,
ДОСКА, БРУС,
ДРОВА
УСЛУГИ АВТОКРАНА
14 ТОНН
Реклама
8-932-119-38-24

Реклама
БУРЕНИЕ
СКВАЖИН
НА ВОДУ ПОД КЛЮЧ
8-922-106-59-25
8-982-638-85-91
САЙТ: бурвод-нт.рф

Реклама
ДРОВА
доставка а/м ГАЗель, Урал
НАВОЗ
коровий, конский
8-952-733-67-17

Реклама
СДАЁТСЯ
ПОМЕЩЕНИЕ
ПЛ. СВОБОДЫ, 2
8-908-904-78-90

ОБЪЯВЛЕНИЯ

440-07-91

* срочно! Поросята вьетнамской породы, 5 мес., 6 боровков, 4 свинки, можно оптом, цена договорная. Петушки, курицы, 8 мес. // 8-961-762-07-08

*(21) бычки, телята, любой возраст. Доставка // 8-904-984-00-33

РАЗНОЕ:

*** прихожую, светлую // 8-967-637-49-44

** стиральная машина «Электролюкс», цена 4000 руб., торг // 8-909-026-53-27 (вечером)

* мясо телятина // 8-908-924-01-68

* машина стиральная «Урал», новая // 8-963-031-75-31

* коляска, зима-лето, детская кроватка, детские вещи, новые // 8-922-036-45-99

КУПЛЮ:

*(25) старые монеты, иконы, фарфор и металлические статуэтки, значки СССР, военную атрибутику, самовары и предметы старины // 8-912-693-84-71

*(4) погреб или гараж за «Вымпелом» (в рядах на рощу) // 8-912-603-74-27, 8-953-054-44-68

*** куплю авто. Рассмотрю все варианты // 8-952-733-67-17

СДАМ:

*** комната, ул. Фрунзе, 137, 3-й эт., окно заменено, железная дверь // 8-904-988-80-49

*(6) комнату в общежитии на длительный срок, соседи хорошие, отсеки закрываются, с мебелью // 8-961-764-40-64

*** две комнаты в коммуналке, сосед один, или продам // 8-909-031-76-14

** 2-комн.кв. на длительный срок // 8-950-651-09-67

*** комнату по ул. Ломоносова, 40, продам парник «Хлебница» // 8-909-705-70-02

* 1-комн.кв., 2-й эт., без вредных привычек // 8-952-728-46-13

УСЛУГИ:

*** гадаю на картах, на кофе, лечу испуг // 8-967-850-48-66

*(6) домашний мастер. От забитого гвоздя до небольшого ремонта, включая электрику и сантехнику // 8-932-112-96-85

*(4) дипломные, курсовые, рефераты – гуманитарные дисциплины. Точно в срок, качественно. Актуальные источники. Антиплагиат, ручной рерайт. Нормоконтроль ВУЗа, гарантия до защиты. Подробнее на сайте: www.dp5.ru // 8-909-016-18-15 (Вячеслав)

ГРУЗОПЕРЕВОЗКИ:

*** грузоперевозки, «ГАЗельтент», 3 м // 8-922-195-81-97

*(6) грузоперевозки: Н. Салда, В. Салда, область // 8-932-112-96-85

*** «Газель»-тент, 3 м, по городу и области. Возможны услуги грузчиков // 8-965-540-22-49, 8-999-562-62-07

*** грузоперевозки в любое время, грузчики // 8-963-035-15-83

*(4) грузоперевозки город, область, Россия // 8-967-638-01-01

ТРЕБУЮТСЯ:

*** частной охранной организации «Интер-Урал-Т4» в г. Н. Салда требуются охранники, график работы 1/3, соцпакет, наличие удостоверения частного охранника обязательно // 8-932-615-57-60

ВНИМАНИЕ:

Милые дамы, предлагаем вам приобрести, известную своим качеством, косметику Mary Kay со скидкой 25 %.
По всем вопросам звоните по телефону: 8-982-600-15-17

ЗНАКОМСТВА:

*(5) для создания семьи приглашаю жить в мой дом женщину, не старше 58 лет. Вредные привычки в меру // 8-906-812-54-22

Уважаемые жители домов, находящихся по адресам: ул. Фрунзе № 91, Ломоносова № 7, 19, 23, 25, 27, 29, 60, Строителей № 34, 52!

В ваших домах, по инициативе управляющей компании ООО НУК «Жилой дом», прошли собрания, на которых были подняты насущные вопросы, а также приняты решения.

Управляющая компания обслуживает ваши дома и, как никто иной, владеет ситуацией о состоянии внутренних сетей водоснабжения, теплоснабжения, канализации и домов в целом. Принятие решения остаётся за собственником. Правила содержания общего имущества дома утверждены постановлением Правительства РФ от 13 августа 2006 г. № 491 (с изменениями и дополнениями) и отчётливо поясняют: собственники помещений обязаны утвердить на общем собрании перечень услуг и работ, условия их оказания и выполнения, а также размер их финансирования.

Примите решение, не оставляйте на потом решение проблем. Ваши дома требуют особого внимания.

С уважением, В.В. Соловьёв

Реклама
ПОТОМСТВЕННАЯ ВЕДУНЬЯ И ПРЕДСКАЗАТЕЛЬНИЦА В 9-М ПОКОЛЕНИИ
Сниму порчу любой сложности, родовое проклятие, предскажу судьбу, верну покой в семью, соединю любимых
8-923-501-94-61
(Нина Фёдоровна)

Реклама
В г. В. Салда на постоянную работу
ТРЕБУЮТСЯ УБОРЩИЦЫ
на полный рабочий день
8-963-272-05-34

Реклама
КУПЛЮ РОГА ЛОСЯ
650 РУБ./КГ.
ТЕЛ. 8-922-103-80-15

В СЕТЬ ПРОДУКТОВЫХ МАГАЗИНОВ
ТРЕБУЮТСЯ УБОРЩИЦЫ
(ДВЕ УБОРКИ В ДЕНЬ, 2/2)
ДВОРНИКИ
(УТРЕННЯЯ ЗАНЯТОСТЬ, ЕЖЕДНЕВНО)
Реклама
8-963-272-05-34

Закупаем ВОЛОСЫ от 25см. Приедем даже в отдаленную деревню.
8-922-517-07-86
Реклама

Реклама
Закупаем РОГА. Возможен выезд в отдаленную деревню.
8-912-856-79-43

КАЧЕСТВЕННЫЙ РЕМОНТ СТИРАЛЬНЫХ МАШИН НА ДОМУ
Реклама
8-912-644-57-23

Реклама
ООО «Стройсервис»
Шлакоблок, керамзитоблок, отсев, шлак, цемент, песок, облицовочный камень, щебень разных фракций, элементы благоустройства, стеклопластиковая арматура
8 (34345) 3-33-00,
8-909-029-82-65

Реклама
ООО «АРТЕЛЬ СТРОИТЕЛЕЙ»
ВЕСЬ СПЕКТР СТРОИТЕЛЬНЫХ РАБОТ:
ЗАЛИВКА ФУНДАМЕНТА, ВНУТРЕННЯЯ ОТДЕЛКА, САНТЕХНИЧЕСКИЕ РАБОТЫ, РЕМОНТ, МОНТАЖ КРОВЕЛЬНЫХ РАБОТ, ПЕРЕПЛАНИРОВКА, ДЕМОНТАЖ, ВЫВОЗ МУСОРА, ОКНА ПВХ, БАЛКОНЫ, ЛОДЖИИ, ФАСАД, ЗАБОР, НАТЯЖНЫЕ ПОТОЛКИ
8-909-002-90-43

НК наш капитал
Общество с ограниченной ответственностью «Наш Капитал» ОГРН 1147453000749
Реклама
МАТЕРИНСКИЙ КАПИТАЛ
8-800-1000-669
(звонок с любого телефона бесплатный)
НЕ СПЕШИТЕ С ВЫБОРОМ! ОБРАТИТЕСЬ К НАМ!
Выдаем целевые займы
- на приобретение жилой недвижимости
- на строительство жилого дома
- без подтверждения дохода
- в день сделки
*Обязательства по возврату целевых займов обеспечиваются ипотекой.
** Необходимо ознакомиться с существенными условиями использования средств материнского капитала, предусмотренных Законом РФ №256-ФЗ «О дополнительных мерах государственной поддержки семей, имеющих детей».

ГРАФИК ПРИЁМА ИЗБИРАТЕЛЕЙ ДЕПУТАТАМИ ДУМЫ ГОРОДСКОГО ОКРУГА НИЖНЯЯ САЛДА 6 СОЗЫВА В ЯНВАРЕ 2018 ГОДА

Ф.И.О. депутата	Округ	Дата и время приёма	Место приёма
Волкова Любовь Викторовна	4	15, 22, 29 января с 16:00 до 17:30	ул. Фрунзе, д. 2, каб. 8, зал заседаний Думы
Арефьев Сергей Леонидович	1	9 января с 16:30 до 17:30	МУП «Салдаэнерго», ул. Ленина, 19, кабинет директора
Закирова Нина Николаевна	1	10 января с 17:00 до 18:00	Общественная приёмная, ул. Ломоносова, 11-3
Замураев Александр Борисович	1	24 января с 17:30 до 18:30	Общественная приёмная, ул. Ломоносова, 11-3
Гудкова Ольга Фёдоровна	2	Приём по предварительной записи	Центр образования № 7, кабинет директора
Волков Александр Александрович	2	11 января с 17:30 до 18:30	Общественная приёмная, ул. Ломоносова, 11-3
Дамиров Рафаил Джамилович	2	25 января с 17:00 до 18:00	Магазин «Анна», ул. Строителей, 21а, тел. для записи: 8-965-533-89-71
Соловьёв Владимир Викторович	3	11 января с 17:00 до 18:00	ООО НУК «Жилой дом», ул. Строителей, 21а, тел. для записи: 3-26-36
Зорихина Ольга Владимировна	3	Приём по предварительной записи	Управление ФГУП «НИИМаш», ул. Ломоносова, 31, каб. № 220
Сысоев Андрей Борисович	3	23 января с 17:00 до 18:00	Общественная приёмная, ул. Ломоносова, 11-3
Компаниц Виктор Павлович	4	17 января с 17:00 до 18:00	Управление ФГУП «НИИМаш», ул. Ломоносова, 31, каб. № 116
Долгих Инна Сергеевна	4	25 января с 17:00 до 18:00	Редакция газеты «Салдинский рабочий», ул. К. Маркса, 6
Коновалов Андрей Леонидович	5	9 января с 17:00 до 18:00	Школа № 5
Лобжин Владимир Матвеевич	5	Приём по предварительной записи	Школа № 5
Терентьев Александр Борисович	5	24 января с 17:00 до 18:00	Филиал Нижнетагильского горнометаллургического колледжа, кабинет директора, ул. П. Коммуны, 1

Предварительная запись на приём к председателю Думы и депутатам по телефону (34345) 3-25-90.
Свои обращения Вы можете направить в адрес председателя Думы или депутатов на сайте Думы городского округа Нижняя Салда в разделе «Обращения». Адрес сайта: http://duma-nsalda.ru.

МИР ПРАВОСЛАВИЯ

Просьба данную страницу с религиозными символами не использовать в хозяйственных нуждах

КИЕВО-ПЕЧЕРСКАЯ ЛАВРА

Прихожане храма Александра Невского часто осуществляют паломничества по святым местам. Мне посчастливилось дважды побывать в Киево-Печерской лавре ещё до известных событий на Украине. Этот древнейший мужской монастырь на Руси, основанный в 1051 году при Ярославе Мудром, привлекает к себе многих верующих, которые стремятся к духовному совершенствованию, надеясь на молитвенную помощь всех святых этой обители.

Киево-Печерская лавра находится в центре Киева, на правом берегу Днепра. В 11 веке на этом месте был лес, куда удалился для молитвы священник села Берестова Илларион, который выкопал себе пещеру. В 1051 году Илларион был поставлен митрополитом Киевским, и его пещера опустела. Примерно в то же время в Киев с Афона пришел монах Антоний, который поселился в пещере Иллариона. Благочестие Антония привлекло в его пещеру последователей, среди которых был и уроженец Курска Феодосий. Когда число последователей достигло двенадцати, были построены церковь и кельи. Игуменом стал Варлаам, Антоний же удалился на соседнюю гору, где выкопал себе новую пещеру, которая послужила началу Ближних пещер, названных так в противоположность прежним Дальним. Число иноков всё возрастало, и Антоний добился у князя Изяслава Ярославовича использования всей горы над пещерой. Возникший монастырь получил название Печерского. В это время игуменом становится Феодосий, который ввёл в обители общежительный студийский устав.

За многие годы существования монастырь неоднократно подвергался разграблению. Особенно ужасным было разорение, когда орды Батыя в 1240 году взяли Киев. Но каждый раз обитель восстанавливалась, строились новые помещения, новые церкви. В 11-19 веках Киево-Печерская лавра была крупным религиозным и культурным центром, в котором велось летописание, действовали иконописная мастерская, типография, школа.

Искусственно созданные пещеры (на древнерусском языке – печеры) были в древности местами жительства монахов и храмами, а затем только кладбищем. Монахов хоронили в пещерах до 16 века. Пещеры делятся на Ближние, или Антониевы, и Дальние, или Феодосиевы. Эти пещеры посещают паломники, а экскурсовод подробно рассказывает о них. Некоторые из верующих наверняка слышали историю, как в годы Великой Отечественной войны, когда Киев был оккупирован немецко-фашистскими войсками, враги тоже решили в дни Великой Пасхи спуститься в эти пещеры. Сопровождающий их монах громко произнес: «Христос воскресе!», на что все мощи хором ответили: «Воистину воскресе!». Враги были потрясены и в страхе покинули лавру.

В пещерах лавры покоятся мощи основателей монастыря Антония и Феодосия, а также Ильи Муромца, Нестора Летописца и многих других русских святых.

С 1944 года, вскоре после освобождения Киева от оккупантов, в лавре велись восстановительные и реставрационные работы. С конца 1980-х годов началось возрождение монашеской жизни.

Материал подготовил Сергей БРУСНИЦЫН

ОТ НАС УШЛИ:

Юров В.А., 1944 г.р.,
Зорихин В.А., 1959 г.р.,
Сатункина М.В., 1972 г.р.,
Хузина В.Н., 1940 г.р.,
Ермилов С.А., 1977 г.р.,
Мухова Е.М., 1929 г.р.,
Ахмедшин В.Г., 1947 г.р.,
Бессонова В.Л., 1929 г.р.,
Хабаров Н.И., 1950 г.р.

Весь товар сертифицирован. ВЫСОКОЕ КАЧЕСТВО тел.: +7-922-222-11-47

Текстиль плюс

Большое поступление постельного белья из бязи, поплина, перкаля, сатина

Также в продаже ткань из бязи с детским принтом

МЫ ЖДЁМ ВАС!

г. В. Салда, ул. Спортивная, 1, ТЦ «Ньюпорт», павильон № 24

Реклама

Автошкола «АВТОМОБИЛИСТ»

ЗАПИШИСЬ В ЯНВАРЕ – ПОЛУЧИ ПОДАРОК!

гибкий график вождения, Индивидуальный подход

дополнительно работает группа выходного дня

Мы ждём Вас по адресу: 8-903-081-89-98

г. Нижняя Салда, пл. Свободы, 2; e-mail: +79089047890@yandex.ru

Реклама

ГОРОДСКОЙ ВЕСТНИК плюс

СУВЕНИРНАЯ ПРОДУКЦИЯ

Если праздник, юбилей – вы порадуйте друзей!
Поспешите сразу в «Вестник», изготовим всех быстрей
Кружки, ручки, календарь, термос, фирменный фонарь,
Календарик и футболку... Что трещать так, без умолку.
К нам скорее приходи и заказ свой размести!
Кто быстрее всех придёт, скидку сразу обретёт.
Опт особенно мы любим, выслушаем, приголубим.
Всем известен в Салде «Вестник» – по подаркам он Кудесник!

MARY KAY

Косметика для тебя!

Милые дамы, предлагаем вам приобрести, известную своим качеством, косметику Mary kay со скидкой 25%

Посмотреть каталог или ознакомиться с продукцией вы можете, написав мне, в аккаунт «ВКонтакте» – https://vk.com/alisasemicheva

Вопросы? Звоните по телефону: 8-982-600-15-17

Реклама

КРЕДИТЫ ПЕНСИОНЕРАМ

от 12 % годовых

Срок кредитования до 7 лет

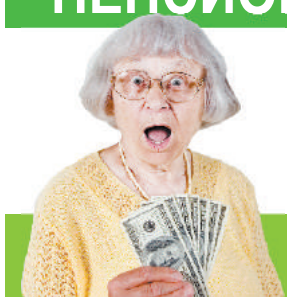

до 500 000 руб.

от 12 % годовых

Срок кредитования до 7 лет

8 (343) 288-54-29

ООО «Оптимальный вариант»
ОГРН 1169658061231
Подробнее на сайте: kred96.ru

Реклама

Учредители: Администрация городского округа Нижняя Салда; Управление делами Губернатора Свердловской области и Правительства Свердловской области

Издатель: ГАУПСО «Редакция газеты «Городской вестник», Адрес: 624740, г. Нижняя Салда, ул. Ломоносова, 25. E-mail: gorodns@mail.ru

Адрес редакции: 624740, г. Нижняя Салда, ул. Ломоносова, 25, тел.: 3-25-23, 3-23-18, 3-19-69
Директор: Ирина Евгеньевна Танкиевская
Главный редактор: Марина Анатольевна Пономарёва
Дизайн и вёрстка: Алиса Семичева
Вёрстка ТВ-программы: Екатерина Постылякова

Отпечатано в ГУП СО «Монетный щебёночный завод» СП «Берёзовская типография, ИНН 6604014737, юридический адрес: 623700, Свердловская область, г. Берёзовский, ул. Красных Героев, 10,
Дата выпуска 11.01.2018, заказ № 32, тираж 2900 экз.

Газета зарегистрирована управлением Федеральной службы по надзору в сфере массовых коммуникаций, связи и охраны культурного наследия по Свердловской области
Рег. Номер ПИ № ТУ 66 - 01536 от 28.12.2015 года
Подписной индекс издания: 53901

Мнение редакции не всегда совпадает с мнением авторов. За содержание объявлений редакция ответственности не несёт. Цена свободная.
Подписано в печать по графику и фактически 10.01.2018, в 18:00